# 時事新報

中華民國元年九月六號（即舊歷七月念五日）星期五 第一千七百號 共四大張 售洋一…

館設上海英租界望平街一百六十二號門牌 電報簡碼六六九〇 電話號碼一七八…


## 蘇州歡迎本報諸君鑒

本報自改良以來材料豐富日見發達足副惠顧諸公之望倘有定報等情請就近向汪錫卿君當面接洽本分館仍設在閶門內東大街崇眞宮橋西首坐南朝北門面幸勿…

本報特設介紹律師一欄在第二張第三版閱者注意

## 發起法律協會廣告

發起宗旨 民國初建法治始基本會擬集通國法學人材將已頒未頒之一切法令從事研究調和學說保障人權以宣揚法律之精神鞏固民國之基礎

辦法草案 (子)法政雜誌 搜採法律草案海內外法學專家理論學說調集立法行政司法界之事實社會習慣可為法學上之研究者附以種種之評論以供一般 (丑)圖書室 採覓法律草案現行法令及東西洋各種法律政治經濟書籍並關於本國法制經濟沿革書類以備各會員之研究 (乙)律師團 由會員中有法定格者組織一律師團凡一般國民有受身體財產名譽各種權利之損害者得報告本會由本會調查其事實確有理由者介紹本會律師團擔任力爭務至回復 本會會員自遭損害者應受特殊待遇量公費

徵求會員 本會會員資格(甲)曾在國內外專門學校習法政者(乙)於司法立法事業有關係者合於上二項資格者請通函本會事務所注籍此外資望卓著及熱心贊成本會事業者亦請隨時賜教願加入發起人之列尤所歡迎

通信機關 本會租定上海北蘇州路三十六號洋房為事務所四方辱教及索閱章程者請臨該處可也

法律協會發起人 楊天驥 馮敦 費玄韞 蔡寅 李璜 徐之槐 孫潤宇 張達 葉振宗 徐之模 錢崇固 程鴻達 陳陶怡 張家鎮 龔應 周積萓 沈頌墀 朱文焯 王紹鰲 任家泗 周積芹 周鍾灝 啓 復

## 中華民國適用 英文教科書

◉讀本

中國英文讀本 卷首一角 卷一二角五 卷二四角 卷三五角 卷四一元 卷五一元五

訂正英文新讀本 卷一硬面五角 卷二硬面六角 卷三軟面七角 卷四軟面一元 卷五硬面一元二角 卷三軟面五角 卷四軟面一角五 卷五硬面一元半

訂正新世紀英文讀本 卷首二角五 卷一二角五 卷二三角 卷三四角五 卷四五角 卷五七角

英文格致讀本 卷一七角 卷二七角 卷三 卷四 卷五 一元二角 一元 九角

訂正初級英語讀本 初集各二角 二集各二角 三集各三角 四

中學英文教科書 七角

英華初學 初集一角 二集二角五分

◉本館譯印英文書不下百餘種名目繁多不及備載另編圖書彙報欲閱者函索即寄

◉文法 英文伊索寓言六角 英文萃珍一角五 泰西五十軼事六角 莎士比亞威匿思商六角 莎氏樂府本事一元 莎士比亞麥克白傳六角 撒克遜刼後英雄略四 威克斐牧師傳 約翰孫行述 阿秋生文報摭華 伊爾文見聞雜記 英美大家文匯三冊 每

◉文學 英語作文教科書第一編硬面一元 第二 初學英文軌範軟面八角 簡要英文法教科書九角 英文云謂字通詮硬面八角 英文範詳解 增廣英文法教科書 軟面六角 小字本軟面 訂正初等英文典 訂正高等英文典 英語作文初步 訂正英文漢詁 英文學初桄 英文典 四角 一元 四角五 一元二 前編四角 後編四角

◉會話 新法英語教科書硬面八角 英語會話教科書硬面八角 日用英語讀本前編四角 後編三角 日用英語教授法三角 訂正英語提徑 英語實用 附梯 後編 英文作文 軟面六角 軟面六角五 後編三角

上海商務印書館發行

## 謹告各學校教員校長學員採購西文書籍者

科學昌明首推歐美故有志於科學者誠宜選閱西文原書以期收效宏現各學校多加入英文科惟內地交通不便之處每苦無取購於此特向英美各國直接辦到書籍不下數千種本公司有法讀本及各科學等書無不俱備總期適用於吾國學校詳細名目另刊目錄價格外克己倘蒙惠顧原班回件決如承函索當即寄奉

◉商務印書館謹啓

## 宜興陶業奸商沈瑞田

前南洋勸業會時同人等集股組織陽羨陶業公司製造改良品陳賽當由沈瑞田主持其事閉會後尚有餘貨計值銀七百九十運蘇州商品陳列所寄售上年光復後沈瑞田將該貨擅自私運設商店招搖撞騙迎合各省巨商從中謀害近因虧累過多復… 物私抵私假匿跡不歸顯系有意吞沒刻正具追在案凡各省實業家愼勿爲該奸商所欺騙用特登報聲明 陽羨陶業公司股東黃應中等啓

## 漢英辭典

張任新編輯 徐善祥李文彬校訂 近世英漢辭典不下數十種而由漢譯英之善本尚付闕如學者病焉是書依字之專名或習語者另註釋於後以資參考見於加以增趣味篇末復附字彙使學者一目了然五十餘頁包括三千八百餘字凡尋常應用者無不畢具中西人士學塾師徒不可不手置一編也定價大洋二元 易稿始克成書精訂洋裝一冊之多少定先後之次序…

上海商務印書館發行

## 輪船招商局股東維持會特別通告

啓者本會前承滬上各團體代表及在滬股東齊集商年會開會研究維持招商航業事宜皆以設立股東維持會公請股東掛號重開大會再選舉爲宗旨大衆贊成已於八月十四號成立通告乃十五號奉大總統令已由交通部派員到滬接洽旋又奉交通部復本會報告成立之電內開本部現派專員赴滬籌商辦法希候員到滬再定舉行股東大會日期以資接洽各等因是今日之情形與本會成立之宗旨迥不相同辦法自應更易正在籌商間又奉到在滬股東沈仲禮邵琴濤君等公函(已見各報)是本會奉交通部電報在前承各股東公函在後自應實力籌商專以保我股東利權爲宗旨誠恐各股東未能週知用特再爲通告本會設在上海四馬路五號樓上凡上海各股東即在本會憑摺掛號外埠各股東即在天津漢口香港廣東福州廈門汕頭等處招商分局憑摺掛號並告具意見書寄上海本會藉可集思廣益公同討論是爲至幸 每日掛號時刻早間九時至十二時止午後一時至五時止星期停掛 輪船招商局股東維持會公啓

## 中華法政大學招生廣告

陽歷九月初九日開課其願入專門部(日班)講習科(夜班)因遠道未及報名投考者准初八日再補攷一次

## 上海滙源銀行有銀出借廣告

啓者今有現銀出借利息公道祇須的實押件作抵可以函詢隨時成交早晨九鐘至十二鐘下午二鐘至四鐘接洽 五馬路十號總經理匯通洋行白

## 共和黨蘇支部啓事

啓者本支部定於九月八日在蘇城海紅坊事務所開分部聯合大會絡絡情誼互商進行凡我蘇屬各縣之分部屆時務乞派遣代表蒞會爲盼

## 上海商務印書館發行 最廉價共和國教科書

◉初等小學校學生必修科 半年三冊一角一

| | | |
|---|---|---|
| 新修身八冊 | 每冊定價六分對折 | 三分 全出 |
| 新國文八冊 | 每冊定價一角對折 | 五分 全出 |
| 新算術八冊 | 每冊定價六分對折 | 三分 全出 |

◉高等小學校學生必修科 半年六冊二角

| | | |
|---|---|---|
| 新修身六冊 | 每冊定價六分對折 | 三分 已出四冊 |
| 新國文六冊 | 每冊定價一角對折 | 五分 全出 |
| 新歷史六冊 | 每冊定價六分對折 | 三分 已出四冊 |
| 新地理六冊 | 每冊定價六分對折 | 三分 已出四冊 |
| 新算術六冊 | 每冊定價六分對折 | 三分 全出 |
| 新理科六冊 | 每冊定價六分對折 | 三分 已出四冊 |

◉初等小學校隨意科學生用書

| | | |
|---|---|---|
| 新圖畫八冊 鉛筆 | 每冊定價八分對折 | 四分 全出 |
| 新圖畫八冊 毛筆 | 每冊定價八分對折 | 四分 全出 |

◉初等小學校教員用書

| | | |
|---|---|---|
| 新修身教授法八冊 | 每冊定價一角對折 | 五分 已出四冊 |
| 新國文教授法八冊 | 每冊定價二角對折 | 一角 已出二冊 |
| 新算術教授法八冊 | 每冊定價一角對折 | 五分 已出六冊 |

以上各種教科書均已付印趕於暑假前出齊 ○尚有習字唱歌等書○亦已編輯高等科均有教授法統於年內出版 ○每冊對折爲永久 爲民國之紀念并發版權紙上注折字樣者仍照發例發行○對折…

匯費以一切大洋核算

## 以平民政治介紹於各界

對於特定各界抱種種特別之希望遂生種種特別之感情謹分別介紹如左

一敬告行政部官吏立法部議員 此書述美國行政立法之機構與其人類之品質而詳述其人情風俗國一之政治必爲一國之政治家所操縱一國政治家之生活又必爲一國之人情風俗所煦沫諸君既爲官吏爲議員則世之所謂之官吏議員豈有不欲知先進共和國官吏議員之所爲者乎美國之共和政治由美國之人情風俗醞造而成諸君正欲醞造中國之共和政治豈有不欲知美國醞造政治之原素者乎書中大統領內閣上下議院憲法諸章固爲政治家所注意而如輿論及社會制度等篇所述美國之人情風俗亦不可不洞悉蓋平民政治之精神胥在於此也

一敬告省官吏若各司科若民政長若省議會議員 我國行省願似美國之州則是書之州行政州立法州財政等章尤宜瀏覽以資考鏡此本社所願爲介紹者一也

一敬告政黨黨員 前言官吏議員爲政治家政黨黨員則皆候補官吏議員者也即不爲官吏議員亦必以政治爲職任者也本書第五十四章至七十九章言之綦詳有志於政黨組織之精巧爲世界所無其操縱選舉之活潑靈敏亦爲世界所無本書述政治機關至詳且盡然所謂平民政治之精神則尤在教育故七十六章以下言輿論及社會制度等黨之活動者不可不知此紹者二也

一敬告教育家 本書述美國之人情風俗於以見美國人之和平親厚無暴戾之氣無殘忍之心是一種特質而美等本社所願爲介紹者三也 惟教育家之責有以柔之是我國之人民然後可使平民政治之精神洋溢乎全國非地方團體各就鄉里隨時倡導文學家著書或爲歌詞小說隨時闡發青年學子身體力行我國

一敬告公共團體職員暨思想高尚之文學家及青年學子

本社所願爲介紹者四也 此本社所以鑄我陶我之盛軌是又不盡係教育家之責此本社所不厭其詳爲介紹之詞亦無以政治必先臻共和之黨出版之意甚殷故本社介紹

本書出版以來共和黨以國民無不欲行新造共和之國適於此切用書時遇無總發言處固本推論復反抑…

定價七元

寄售處 商務印書館○中國圖書公司○文明書局暨各大書莊 民友社啓

## 民友社獲行書籍

美國平民政治 共和黨出版 定價七元黨員及官署團體法校批購特別從廉

財政淵鑑 出版同上 定價六元預約三元六角現正發賣約不日出書

法國民主政治 出版同上 定價一元六角黨員及官署團體法校批購從廉

商法理由書 定價三元官署及法定團體法政學校特別從廉

代售處 上海 商務印書館 中國圖書公司 文明書局 科學書局 南洋圖書局 新學會社 外埠 商務印書館 文明書局

伍廷芳 徐紹楨 王人文 王芝祥 溫宗堯 謹啓

新歷九月六日（即舊歷七月二十五日）第一千七百號

（中國郵政局特准掛號立券之報紙）（明治四十二年三月念八第三種郵便物認可）

## 社論

### 孫中山之滿蒙棄置論　(老圃)

孫前總統對西大陸報訪事談滿蒙問題謂滿蒙儘可棄置不理。今欲設法保持。乃無益之事。吾以爲不如暫時棄去。他日我中華民國。自有取回之法云云。孫先生發此議時慷慨激昂拔掌而談謂四萬萬人衆。若不能取回已失之地。亦不成爲四萬萬人衆之大國民。西人聞者皆爲之感動云

然記者竊有疑矣。滿蒙等屬地。可以暫時棄去。待他日取回。則中國本部。似亦可暫時棄去。待他日取回。土地之所以不可棄者固非以其不能取回而不可棄也然 孫先生則因深信四萬萬人有取回之能力。遂倡棄置之議 此不可解者一

滿蒙等雖曰屬地實關於全局者也。棄滿蒙則日俄獨得厚利失遠東列強之均勢。他國豈能甘休。若他國羣起而效日俄之所爲即爲瓜分之實行然則主張棄滿蒙。實不啻主張棄中國全部。此不可解者二

今日中國危機皆伏於滿蒙今日萬國視綫皆注於滿蒙吾儕小人所寤寐不忘者皆滿蒙問題也 孫先生爲建立民國之大豪傑。度必有保持之法。乃竟以保持爲無益之事。不特以保持爲難行。直以保持爲多事。然則古今來鞠躬盡瘁不顧成敗利鈍之大豪傑自 孫先生視之皆愚人矣此不可解者三

孫先生周流列國所在皆著察其政治吾國人之熟悉外國情形者殆莫孫先生若也然 孫先生主張遷都以避外人之壓逼。外人既疑孫先生未讀條約。此次又對外人明言保持滿蒙之無益。而欲棄去不顧。恐外人又不免竊竊私議。疑孫先生不知今日國際競爭之大勢。而輕於發言。幸而孫先生無締結條約之大權耳設孫先生有締結條約之大權則今日此言出之口。明日必有無數外國代表登門而請。除滿蒙屬地。已得先生允許外。必更有某國請棄山東一帶之地。某國請棄雲南一帶之地。某國請棄揚子江一帶之地。孫先生如反悔前言。彼必言數年之後。儘可由四萬萬大國民光復故土

想孫先生亦無詞以拒之也然今日孫先生固信口言之。而外國人已笑孫先生之失辭豈前言戲之耶此不可解者四

## 來稿

### 中國治水芻議(續)

▲救災根本的解決　(譯上海德文新報)

抑知辦大事者不計小費中國若能發此宏願將杜絕谷道之目的達到事初固負債太甚然既成之後俾益於經濟界者必非淺尠蓋湮沒之患一去既免漂流之損失又無賑濟之虛擲國家也帑藏豐裕人民也生計活動即此一端亦屬不少況其他利用水道發展航路生殖電力(指水電力)安設自來水供給城市工廠開池養魚放漑灌田等等又不勝枚舉乎且統籌全局經濟固屬不資但此等計畫斷非僥倖成功必先創定草案通告全國徵求多數意見者先修可得必彼注茲之利若者後舉可收各省贊助之功主義大綱既然家喻而戶曉富紳大賈自能熱心而愛國

惟杜絕谷道之工程與全國有關則擇人負完全責任之工程師不可不細心選擇向深知謹慎二字之妙訣者聘之至於謹慎企謀方略上所需一切工事之預備尤當推及關乎谷剛(杜絕山谷)地方土地質學之調查事業以及雨水年年落下大小之折中凡欲設立谷剛等地宜建測量一所觀察急劇落下時所佔面積如何而河流區域種種地誌測繪等詳細更屬重要有則搜集無即繪畫總之詳加測量河流圖說俾工程家於掌握中即可周知全局也如此辦理所費雖不甚鉅但工事上之豫備中國於此時代應當從速着手而注意急劇落水之測量家組織觀察局站更當如韓信將兵多多益善也然測量急劇落下之雨水暨水之深淺(指河水言)常人(即非專門家故原文亦曰俗人蓋無論何人凡居其地者皆當盡其公共之義務也)爲之固可綽綽有餘而地質學上暨風土地誌等工作之實行此種測量範圍不可不有富有閱歷之專門家也蓋量測水之深淺暨急劇落下之雨水其價值既貴在隨同時間之狀態而有增漲則歲月的時間亦必須擴張及之也所以德國教士公會學校(指德國宗教家在中國所組織之教會所立之學校言)亦宜從事此種觀測之要端而論事者謂其此等簿籍之登錄殊屬可惜揆其原因蓋以修整河道籌畫適當之方路凡宜乎大水者庶使深淺折中之水度(又曰中等水度)以及江河之淺水雖無其他亦莫不合宜是此一舉數善之策非特不得等閑輕視而且亦屬公布杜絕山谷的建造大綱之一總則也其次各處鐵路綫網之籌造宜注意設立力工機關於谷剛之關係原鐵路自昔以來久可裝設電氣之辦法故不能不注意及之也德國近二十年來於杜絕谷道的工程所得之閱歷甚鉅且所建設之谷閘雖其所供用之目的同屬一律其所出之手段則各是各樣查德國杜絕谷道最大之閘欄當推烏爾扁谷閘蓋烏爾扁谷剛之堰積計揭有四十五兆半(四千五百五十萬)立方密達之所其地當一千九百零九年二月間大雨盛行時八日內止作一千七百萬立方密達之水而蘆爾山谷則於同時受害猶如其他流域多於當時所受也而其地(烏爾扁谷)當大雨之初堰盤以內之水量已有二十兆五立方密達之鉅職是之故雨和疏通水之湧發以避大水所釀之禍害國家轉禍爲福且獲經濟之大利非建築谷閘不可而建築谷閘之是爲國人所公認嗣後撤克遜邦亦知杜絕山谷之利益真有價值於上文本邦議院開會之際提出杜絕谷道(建造谷閘)之工程大綱決議施行按其所定大綱漸漸施設者共有谷閘四十座以資統御撤克遜大山巨嶺之流域似此情克遜邦誠可謂見義勇爲者矣而觀之當如何

記者深望上海德文新報此論可當最有能力之鼓動家蓋此業誠爲新中國根本上的關係萬無容推延遲緩者也但茲事亦非自今日迄明日即可竣工。緩不得而速亦有所不能。當先查下手一步勤緊一步庶將來可盡美而盡善若者以經濟艱者記者可有一法打破此關其何以中國兵士今日非人人嫌惡乎非欲處理之無有良法乎多間竭盡心力日夜籌得者不過裁撤而已殊不知當此恐慌未定時所有兵隊不裁不撤尚可說也一裁撤不但無裨於待興之實業恐兵士因無所求助變而爲亂於吾民也滋甚何如乘機創辦此將兵隊納入國家既受利益民人免危險一舉數得豈非善之最大乎或曰此種事業關係最鉅根本慎流弊何堪今子因陋就簡而欲將軍隊納入試問軍人有此學識否此層予亦思及之也今持消納說者非謂軍人有此學識也因現國家出於經濟要重大綱雖不能同時並舉而關於此事之所必需如度深淺急劇落下之測量等舉工程之緊要無涉可隨時開辦一之能知觀察即足矣惟觀察之訣須整齊劃一合乎規則謹守條款方可故德文新報有從此種測量工作傳道教士是所必需一語但中國幅幀廣大以記者之意政府只可總其成其他分佈綏等事最好各省自辦一則經濟容易籌措一則不至有種種誤會衝突如何地有可測量之工即由該地地方自治機關揀選老成持重者予以測量名譽職銜爲水量深淺陪審官或測量雨水員皆中之領袖代政府負責如此既屬自治富有之經驗又爲教育普及良好之手續各省政府也各地方自治也又何樂而不爲至於此種測量應需之機器如帆立水中測量杆以及測丈雨水量之計畫聘一專門師即可指揮監督而有餘蓋甚屬簡單也況各省自治團體善款創辦不言其治水成效如何即此種計畫之勤務裨益社會亦非淺鮮至謂經營此種工事須先舉行新法氣象學中之氣候學是拘迂之見大可不必也　記者識

## 要件

### 視察蒙古郭爾羅斯前旗報告(五續)　(孟森稿)

國家之處置蒙藩也更莫妙於以盟長之牽制盟長由朝廷選定非蒙旗所推舉則與盟之爲盟渺無所附麗矣然各旗大事非各盟長同意乃不得行盟長又有四人意見更歧出哲里木盟今之盟長其正盟長爲郭爾羅斯前旗札薩克鎮國公幫辦盟長爲科爾沁左翼中旗扎薩克達爾漢親王第三副盟長爲左翼中旗閒散達爾漢郡王第四副盟長爲杜爾伯特旗扎薩克固山貝子朝廷有命令隨時可以易置之由一假以盟長之名則凡係附旗即必有力其名分然也若用爲代表全盟必不能得同爲萬一志同道合竟有洽乎衆望之盟長一經取舍更任其團結立破國家制馭藩服之道如此今行政地方皆有職務豈能長此破壞倘能掃除故事但令受地爲民盟不盟聽之且蒙漢已雜處地方官已一律行以官治復何藉特別之法律以維持此藩封之政分乎通鐵路設流官破除部落畛域裁理藩部而郡縣之藩屬之禍亦國家之[illegible]也今回蒙各部能行此義與否尚未可定東三省之蒙古何爲而不以此請命於朝耶

郭爾羅斯後旗地數年來放墾已大半然扎薩克尚窮不自聊則以放而未墾之故江省大吏當時勇於放荒薄有資本者任意報領但有領地之名並無墾地之資於是延宕坐誤以至今日任肇州見應署公牘肇東分防自治會議案皆有關僚墾之事肇州本治郭爾羅斯後旗全境境內經數次開放最早係周道冕經放鐵道兩旁具腴之地其地稍稍有墾戶即於肇州移一經歷分防焉謂之肇東分廳地分五鄉占全旗之勝七年八月間廳丞崇組軒分守勘定作圖其旁識數語云土地膏腴以肇東五鄉及和樂安三牌布拉克台一台站列上等沿江荒段暨鄂多爾圖台察普武爾台博爾濟哈台古魯站爲四台站時受水患爲中等茂興站吳蘭諾爾站兩處地多沙磧平字牌及一牌招地多崔城屬列下等云全旗地質之品評此爲詳實而肇東議會議員皆地主所利用此議事機關者無非設苛法以逼佃使墾且禁他人之出錢勸佃速墾者蓋欲不費一錢而坐收熟地之利以此期墾墾復何望故無資本之地主不可恃也夫墾務與而蒙地設官遂有肇州廳憲政舉而自治開會遂有肇東等議事會今觀其議案宗旨皆漢人領地者盤踞議員之席蒙人不識字無望當選則把持地方者皆客民耳蒙人方結習如故則豈非新政與行而又多一外來之刀俎以甘心於此魚肉乎哉蒙漢之程度不相齊分力不相競吾未知其所終極矣雖然肇東今日之苛法固猶漢人苛待漢人漢人之領地者苛待漢人之承佃者耳蒙人固尚無爲佃之資格也(未完)

### ●前清滬道交存領袖領事公欵案　(續前稿)

蔡任移交三莊案內陳逸卿家中起出飾物兩小箱又衣服各件共裝一皮箱查此項物件早經送交商務總會公估變售嗣又准商務總會移還合併聲明另有詳細清單附後　蔡任移交陳逸卿家衣服首飾等件清單　計開

金表連煉一隻　銀表連煉一隻　鋼表一隻　鍍金鐲表一隻　鍍金銀鐲一對　銀孩鐲十五隻　翡翠耳環一副　鍍銀連煉(方圓)各一把　零星銀累飾念三件　珠珊手串一串　金鋼鐲手鐲一隻　銀針箍一隻　小金鋼鐲手鐲(有藍寶)一隻　金扁鐲一對　金鑲玳瑁鐲一對　金鑲藤鐲一對　鑲空金鐲一對　金絲眼鏡一副　金烏玩盒一個　金鋼鑽耳環一副　金戒指四隻　金鋼鑽戒指二隻　小珍珠三串　珠戒指一隻　零星珠翠一包　珠女帽一頂　金鈕三粒　金壓髮髻心各一隻　銀簪十九隻　珠壓髮(銀底)一隻　珠簪(陳小簪三件)　金鑽片一件　翡翠鑲金簪五件　銀盒(圓式)一隻　金盒(梅花式)一隻　銀孩鐲一對　銀帽字四個　金別針一支　假珠環一副　金表連鍊翠件一隻　珠扣條一件　金手鐲一對　金鑲小鏡一面　珠簪二支　金壓髮髻心(即珠托)共六支　金鈕一粒　珠簪二支　翡翠挖耳(已斷)一支　金絲墨晶眼鏡一副　金鑲珠鐲一對　珠盤翠鑲金鐲一對　金鋼鑽戒指一隻　珠戒指一隻　珠壓髮(金底)一隻　青灰花綢銀鼠女襖一件　元色外國緞狐皮女襖一件　青灰花緞灰鼠女襖一件　羊皮女襖二件　羊皮女馬甲一件　納紗洋布綿夾衣七件　破綿衣一件　宣統三年九月二十六日　上海道劉燕翼簽字

領袖比總領事薛福德簽字

舊歷辛亥九月前清滬道電北京閣部電　北京內閣總理大臣外務部堂憲度支部堂憲農工商部堂憲鈞鑒中密滬關經理公款向係道照商部奏案分存莊號生息前月武漢事作滬埠金融恐慌迭奉上憲暨道維持市面所有庫款全經放出九月十三日上海起事道署被火倉卒間當將經放公款之存摺存票押據押件約四百餘萬及蔡前道移交押件三百餘萬設法取出移存洋務局內旋接民軍照會令交各項公款當以滬關經理各款有關洋債賠款等項牽涉各國條約因即商明民軍人員及領事公會將所有公款存摺存票押件全數送交領袖比總領事薛福德代爲收存經理並開具詳細清單由領事與職道簽字各執爲憑俟大局平定即由領事交還照常接受之中國官員至關稅自九月十四起概歸稅司收存現職道已停辦公事合併陳明燕翼稟沁

宣統三年九月廿七日發

舊歷辛亥十二月前清滬道致領袖比總領事函　啟者前准墨稅務司交過道庫公款大清銀行存票規元伍萬兩當經轉交大清銀行作爲滬關歸還該行墊付之款合就函致即祈貴領袖領事查照轉飭大清銀行經理人登註帳摺爲荷此頌日祉辛亥十二月廿四日

舊歷辛亥十二月前清滬道致領袖比總領事函　啟者洋務局房屋租期將滿即須退租茲檢出要卷二宗合就備函送呈新貴領袖總領事查照點存一俟大局妥定即行交與相當接受之人爲荷此頌日祉　計送要件二宗附開清單一紙　辛亥十二月廿四日

(未完)

## 命令

### ●臨時大總統命令　(九月四日)(即七月念三日)

參議院議決省議會議員選舉法。本大總統按照約法第三十條公布之此令

醫士蔡[illegible]君[illegible]

陸晉笙診例　午前門診連掛號一元[illegible]午後出診[illegible]論遠近掛號另金一元診金四元早晚加倍寓大馬路北廣西路四百十四號半

杭州[illegible]陸春君以名[illegible]

共和黨本部上海交通事務所遷移廣告

中國□商銀行謹白

專電

●昨日（四日）午後三時・共和黨在本部歡迎孫中山・先由丁世嶧致辭・略分過去現在未來三段・備述傾服及希望之意・次孫中山演說政黨作用・及民生主義之沿革・與其利益・大旨欲將天然利源全歸國有・以防過將來大資本家把持財政之弊・並宣言此後當暫離政界・專事實業・本夕即須赴國民黨本部辭理事長之職・雄辯互兩時之久・到會者六千餘人・均甚滿意・合照一相而散・

●近日報紙喧傳袁總統將入國民黨・記者特往謁袁・私叩其意見・袁言余甚知政黨與政治之關係・但余實處不宜入黨之地位・從前民社統一黨皆曾見招・余概婉謝・此時若變初志・何以自解・故無論何黨・苟宗旨與余相同者・余均贊成・但决不加入・

●庫倫前以三事要求政府・（一）不設新官・（二）不練新軍・（三）不移民・以此爲取消獨立之條件・政府初嘗堅持・刻因外交棘手・若再延宕・恐蔓延愈廣・無法收拾・擬酌量允許・聞日內將要求參議院開秘密會議・專討論此事・

●政府頃據密探・報有亂黨從青島赴奉天・煽動軍隊・謀於中秋起事・已電趙督嚴備・

●桂督陸自請征藏・舉岑西林督桂・袁總統以岑不日抵京・俟面商再定・

●黃克強電袁總統・謂願偕陳其美同來・袁甚嘉悅・電囑即行・　以上北京專電

●鎮平新野有襄陽潰軍・焚掠鄉村・

●沈（沈邱）項（項城）民團與黃會戰・民團獲勝・

●嵩匪刺縣令・宜登口滬告警・

●安潘衛驛卒・因將裁汰・羣起肇事・

●趙倜調軍駐洛・陝州歸張鈁軍駐・

●晉絳哥匪竄懷慶・　以上開封專電

●靑田大水災・淹死三千人・房屋牲畜無數・鹽局長周與蘭不知下落・今日由三邑公民余口淸急電省吏乞救・　杭州專電

●長江水師遣回三十九團・程都督奉大總統電・已由東方銀行匯八萬元・仍交李燮和遣散・

●今日（五日）胡瑛在都督府午宴・即晚赴滬・

●飛划營鍾統領・派第一營赴東隸剿匪・

●山東潰兵竄入江北一帶・第九師長冷遹・電請程都督派第七師步隊一營前往助剿・

●內務部電程督・將此間黨會派別魁・詳細列表・送部查核・

●偵探隊偵獲泊下關盜船四隻・拘留盜犯五名・起贓甚夥・已交地方審判廳訊問・　以上南京專電

特約路透電

●九月五日（七月二十四日）電・國務總理陸徵祥已□法國醫院回第・日內可以到任視事・皖省士民請政府飭財政部頒發款項・賑濟被水難民・據領事報告・雲南全省日見不靖・美利堅國外傳教會會董今日設宴・以饗孫中山・中山蒞宴・又電・據華報載稱・中政府已命梁如浩與萬國銀行團代表・於下星期重行開議借款問題・蓋中秋節期將屆・豫料中政府必於期前竭力籌足款項・以應各需也・聞招商局已歸交通部管理・孫中山君曾往謁見萬國銀行團代表・惟未與之會議事務・據亞東日報消息・該報預知中政府答復英使關於藏事之照會・其措辭必謂新政府之組織・政府惟期維持……

……華在藏之利益・文內將請出國協助・以達此目的・並允目下暫止派兵入藏・　以上北京電

●九月初五日（七月二十四日）電・張振武靈柩抵此・後城中安靜如常・自立小學校・現已紛紛開學・文學校・較前增多・倘有高等學校數所・由商民捐款・欲助亦均開學・惟咨議局已改爲校舍・

●鄂省財政・自革命之後・未嘗有今日之佳象・各處均極安靜・惟秋來雨少・農人盼望甘霖甚殷・　以上武昌電

●九月初五日（七月二十四日）電・昨夜（初四日）七時・北門失火・直至今晨五時始熄・財產被燬甚巨・　重慶電

譯聞

●九月四日（七月二十三日）電・駐京各國公使之請假者・現均紛紛回任・然殊□促・恐國際上不久當有新發見之情形・聞中政府對於六國銀行團要求各節・已有接受之意・則各公使之回京・或以此故・亦未可知也・　譯大陸報北京電

●九月四日（七月二十三日）北京電・孫中山將於本月六日（二十五日）赴張家口・由張家口赴南口・一遊覽・又電・梁如浩及財政總長周學熙・當於本星期內・與銀行團重開借款談判・又電・輪船招商局・不久當隸屬交通部・由該部管理・又電・孫中山以鐵路計畫條陳政府・尊稱中國若能實行此計・則將來當爲全球最大之國・據孫氏豫算非得銀圓六萬萬（十萬萬爲一萬萬）不足以集事・然北京人士之沉著而有思想者・均不甚贊成其說・以爲此等計畫・祇能坐言不能起行云・　以上譯柏林電

●據八月二十八號廣州來信・該省交涉司與英領事之國際往還・已暫就停止・交涉司頗以該領事屢次破壞約章・微有不滿之辭・而英領事則以爲即有辦理不當之處・然該司並未用正式文牘詰責云・前星期有華人某被英領事在沙面笞責十五下・並判定監禁三月・嗣因此兩方面遂起交涉・既而該華人由英領釋放・則事將平定矣・乃數日前又有英人以廣州某地產爲己有之案・交涉司則以爲此項係屬廣東公產・應爲公家所有・於是復起交涉・英領事欲調兵登岸・以爲迫脅之計・而粵官場則決計堅持不屈・現粵人已將該公產圍以竹籬・此外則無他強硬舉動・聞該領事任粵多年・歷來任意而行・蔑視條約・然從未嘗由前淸官吏出而詰責云・　譯大陸報

公電摘要

●軍民分治並未收回成命　大總統令尹督・倣電悉・川省軍民分治・暨張培爵專管民政・均由該督等及川人電請・此次來電指陳激切・與原意違・牾中央揆度時勢・亦深恐暫時分治爲難・已……・辦法通電各省・川中……

●中國紅十字開會期　准中國紅十字會咨開・大總統批准於本年秋冬間在北京開會・核定統一紅十字會辦事章程・現在各省支會共有若干處・所無論已否呈報有案・請飭知各省將會所地址・辦事人名・迅速造册咨送・貴部轉致本會・以便臨時召集等情・轉此電達・即希查照辦理・內務部冬電

●湘都督報告全省軍隊退伍情形　湘省自頒布退伍章程後・即將第一師・第三師・第四師・第五師・第六旅・馬砲各團・營官長・先後呈請休退・或擬全體退盡・先從師旅團部・實行以爲之倡・或預定分期・陸續依次辦理・其出防第二師及各軍隊・已由該管官長通飭・一律提前遣回・俟士兵到齊・即行解散・尤多情形甚爲踴躍・查湘軍官兵實力行間・勤勞卓著・此次自願休退・情殷舒義・實由熱誠・各官長力顧大局・多方獎成・各士兵臨時報・同心愛國・咸以國利民福爲心・克彰身退之美風・聲所播・遠近同欽・除批示獎勵・登報表揚・一面督飭妥辦・照章優給・兵士恩餉・休養銀兩・資送回籍・俟取・造冊查取各級軍官職名・呈請補實官外・應請大總統先予褒獎・以昭激勸・再駐岳州第三師及第五旅・業將師部機關・衛各隊九團一三兩營官兵全行休退・已派師長程旅長胡團長呈報有案・昨復據電稱・五旅九十兩團・本月上旬可一律退完・預請飭兵接防・合併奉聞・特此通告・湘都督譚延闓叩江・

時評一

記海弟共和國　（笑圖）

海弟共和國・西印度羣島小國也・大總統任期四年・亦設元老院代議院・然共和成立以來・歷革命一千八百四十六年・有黑奴・蘇維格者・覓運動被選爲大總統・不久即稱帝・自稱曰福斯丁第一・至一千八百五十八年・乃被逐・復改建共和國・然其後大總統亦不洽輿論・凡爲大總統・如奕棋・或擁・或撾・館院之蓋・其名則曰共和國・其實則革命之戰場也・此其程度・固遠出非洲共和國里陪利亞之下・以里陪利亞雖渺如彈丸・固不愧爲鞏固之共和國・今日非洲獨立國・在國際法中與歐美各國・同一之待遇者・惟里陪利亞共和國及孔戈自由國而已・上月八號・海弟共和國總統府・猝遭火藥炸裂・死傷者四百餘人・大總統勒康德不知下落・蓋已爲灰燼・究其肇事原因・或以爲革命黨所爲・或以爲出於偶然・蓋火藥兵器本貯於總統府內故也・當時人心惶惶・即由兩議院聯協議會・舉前工部總長現任元老院議員奧古斯德爲大總統・此次罹難之大總統勒康德・出身律師・曾輔前總統亞來格西爲內務總長・兼握兵權・一時權勢赫赫・國人側目・及大總統犀孟即位・勒康德乃逃至外國・其後又陰謀革命・卒戰敗前總統犀孟・而被舉爲大總統・在位尚不及一年・遭此不測・亦云慘矣・記者曰・勒康德蓋主張武力解決者也・即主張第二次革命而告成者也・然以武力勝・卒以武力死・在位不及一年・已爲灰燼・向者固一世之雄・而今安在哉・語曰・兵猶火也・弗戢將自焚也・其勒康德之謂乎・今之欲爲勒康德者・可以鑒矣・

## 癆病勾人至墳墓 修道院膏子藥醫治癆病神而且速能永絕病根

虎伺機會以搏噬犧牲癆病亦伺機會而踰入患胸喉肺各病哮喘咳嗽氣管發炎蟲聲咳成肝風寒等症人之身在中國每年因患癆病而喪生者不下幾千萬人皆知爲最可慘之死亡也所最可惜者男女小孩患肺癆之症者知有天然特設之良藥可以愈彼等之疾者而不購而服之以致終歸於夭折耳夫此獨一之良藥能恢復豐富康強之體而使之重生精力者即修道院膏子藥是也修道院膏子藥爲數百年之古方由植物中所提取之精華製煉而成修道院膏子藥治疾之功大而且奇能殺癆病正如癆病之能殺人也天下各處名醫嘗用修道院膏子藥救活人民脫離癆病之苦者已不可勝計故人常稱修道院膏子藥所造福於人者即在瓶中然恐如此幸福享受太晚故不宜遲延即於今日購服修道院膏子藥切勿待至明日亦勿稍延片刻宜於此刻即購修道院膏子藥讀此保證書後即購修道院膏子藥庶無亡羊補牢之嘆也

孫翠軒君玉照

上海虹口永安里三百一號安徽孫翠軒君曾患乾咳竟夕不眠幸服修道院膏子藥而得咳止事睡嘗承來函自述其病狀云

修道院膏子藥局主人惠鑒逕啓者鄙人籍隸皖江向客漢江當武漢起義時倉卒來申汽船中避亂者男女紛紛幾無容足之地鄙人廁身其間飽受江風遂染咳嗽迨後愈轉愈劇日不絕聲五夜尤甚乾咳無痰頭肋皆牽掣作痛竟夕不眠焦急欲死遍嘗藥餌卒無效果幸賴友人勸服修道院膏子藥初購一瓶服之距料此膏功力浩大奏效如神一瓶未罄乾咳遽平什七復續購服未及旬日竟爾全愈以輾轉兩月餘之痼疾從前所屢治不瘳者竟賴此藥以奏奇功私衷銘感實非楮墨所能宣第以鄙人平素祇知燕醫生除痰藥爲治咳之良劑今而知此項膏子藥神奇無匹有恨其流行中土之晚者故特進一言以介紹於世俾哮癆諸疴預杜其漸庶我同胞得除疾苦共躋於仁壽之域也肅此鳴謝順頌

德安

安徽孫翠軒頓首

今將此膏子藥運售中國以公同好**購藥**諸君務請認明眞僞眞藥匣口均用藥廠主人（簽字）簽字之紅紙條封固否必無效驗切宜愼之

價目 大瓶計重五百五十格蘭計洋二元 小瓶計重二百三十格蘭計洋一元二角半

大每半打十元五角 每打二十元 小每半打六元七角半 每打十二元五角 樣瓶每瓶價洋五角

總發行所 荷蘭洛脫特姆城阿克兒

中國總經理處 上海好時洋行 天津恆豐洋行 香港好時洋行

凡外埠諸君購藥於所定價外須另加郵資代銷處購買可也

本公司備有五彩西湖月份牌華麗奪目精細異常凡購本藥房之藥者各贈一張諸君自必賞玩不置

代銷處 風氏大藥房 科發大藥房 老德記大藥房 大英醫院 普濟大藥房 華英大藥房 中英大藥房 中西大藥房 中法大藥房 羅威大藥房 五洲大藥房 南洋大藥房 同濟大藥房 勸業大藥房

## 宜興沈瑞田申明緣由

逕啓者鄙人由宣統二年南洋勸業會發生時當由宜興商學兩界組臨時陽羨陶業公司專爲賽會而設鄙人蒙舉爲公司經理自開辦赴南洋勸業會蒙前淸給予一等褒獎復至閉會鄙人矢勤矢愼義務並半後即停辦結淸帳目當各股東邀集在宜興商會發給原股本洋並提利一併繳獨僱除紅利項下祇存底貨共計碼洋七百餘元內有宜興壺另部瓜割股約洋二百元此貨即運往蘇省商品陳列所營售乃着鄙人經理議定售罄後分紅利鄙人刻擬遠游他省理應交淸帳目所已售去貨品洋三百餘元除售現存陳列所貨品洋四百餘元除開支費作八折交公茲已交過洋二百零五元外尙交出貨洋數十元鄙人遣經手抱股及自已股分應派得五成半內之一成計算之下即不足數作八折亦可分紅洋七八十元照所少數十元兩相作抵實在有餘缺距料同業具某妬業刁唆捏造謠言致各股東平地生波折稀留難以致激憤各股東將鄙人代客承辦貨船扣留內裝貨價洋四百餘元據云已在宜興當地此修文到洸發封上海敝店等情聞聽之餘殊堪詫異鄙人因客游遠省正在將此事淸理交卸乃各股東竟受某某一時朦混滋生事端好在地方官長素著公正且公司股友前經公司開辦始末情由了然洞悉當亦無庸瑣贅[illegible]思鄙人經理公司雖不名利兼收亦不致受此誣辱某某藉此損人名譽曲直自有公論 再啓者人聞股東云蘇省陳列所所售品洋以八折交兌爲未經決議但南洋勸業會所售品物凡屬同業附貨寄售概不過問各同事新水伙食及一切開支議定售價以折歸兌各同業自後歸鄙人經手以上各切開支亦歸鄙人自理是以鄙人援例對待事無不可況聘訂兩同事亦已弊明臨時公司執員當蒙贊成因此陳列所內事新水伙食均由鄙人給訖想公司售品豈有無貲津貼之理即不津貼亦不過區區數十元何必牽動大局其中情節令人不解（計開）鄙人經手陳列所貨碼洋百四十元當取該所收據附呈臨時總理徐先生手上年六月份已交售品足洋一百元交徐先生手又交洋念五元交總稽查吳先生手今又交洋八十元交徐先手以下交卸未售貨品碼洋四百三十六元又附列所收據兩紙併交吳先生手總共計洋六百四十一元即不津貼貲用除自已應得股分紅利洋七八十元外相亦不過缺洋二三十元以上均各有據可憑非比某某之信口捏造也

宜興沈瑞田謹白

## 精綸霅剪湖縐廣告

我國內地製造品蘇杭綢縐紗羅之外尤以**湖縐爲大宗**取其**花樣顏色**均可**隨意翻新**歷久不敝且於家常服用**最爲相宜**近時風氣競尚洋貨價値之昂幾與**湖縐相等金錢外溢**國貨滯銷利害關係至鉅**本號**有鑒於此特自剔選名機**花素湖縐**運滬銷售各式花樣完備顏色齊全定價**每尺洋三角左右**比發格外公道想各界**熱心愛國維持國貨抵制舶來共表同情也擇於**新曆**九月**舊曆七月念五**六日開張**恐未周知特此佈告暫設英大馬路虹廟斜對門明華公司內**粹綸綢縐號告白**

## 江西瓷業公司駐潯分銷處廣告

本公司於去年在九江添設分銷生意頗稱暢茂嗣因武漢義起光復之時景鎮饒州兩廠損失甚巨交易即因之停止今蒙李都督垂意調護竭力維持使舊業重興爭光民國現在京饒兩廠一律開工而九江分銷亦已租定龍池寺口店面交易 博雅諸君如欲定製各瓷品請向本公司分銷處接洽無不格外克已也

## 新新舞臺七月念五夜戲

七月念五夜戲價目正廳特等八角頭等三角二層廂特別一一元頭等七角三層廂特等三角頭等二角二等一角

陳榮山 筱紅燈 趙月來 王祥雲 江夢花 孟鴻華 小福安 趙君玉 馬長德 林黌卿 四盞燈 一盞燈 孟鴻華

義釋 海潮珠 李俊人 喜崇台 硃砂痣 洗浮山 堂樓詳夢 田氏劈棺 蝴蝶夢

高福安 王亞盲 麒麟童 （趙小廉 陳永奎）挑華車 朱喜雲 王義德 烏盆計 （蓋俊卿 苗勝春）羣英會

**得律風三千七百零二號**

## 新新舞臺

七月念五夜特煩

王亞盲 烏盆計

**麒麟童 蓋俊卿**

羣英會

**高福安**

趙小廉 陳永奎 挑華車

**一盞燈 四盞燈 孟鴻羣**

雙蝴蝶夢

## 大舞臺

七月念五夜

特請初次到申優等花旦

# 賈璧雲

念五夜 游宮射鵬 代招親
念六夜 虹霓關
念七夜 花田錯
念八夜 紅梅閣
念九夜 翠屏山 代殺山

賈藝員檯身步容臻俱絕頂二簧拼子均各擅長所演拿手好戲甚多洵稱色藝雙佳准于念四夜起演務請各界貴賓同胞賞鑒

特請優等文武老生

# 小桂芬

念五夜 空城計 斬馬謖
念六夜 拿高登
念七夜 托兆碰碑
念八夜 花蝴蝶
念九夜 義旗令

藝員小桂芬爲名伶黃德春高足嗓音宏亮工架不凡向在海參威演戲馳響遠遍今特挽請到申于念五夜起演拿手好戲祈顧曲家同賜惠臨爲幸

鬚生 呂玉樓：念五夜 洪羊洞 念六夜 鐵蓮花 念七夜 賣黃馬

青衣 楊際雲：念五夜 彩樓配 念六夜 宇宙瘋 念七夜 義旗令

## 新新舞臺

聘敦劇界第一人物

# 李吉瑞

天下著名第一文武老生李吉瑞唱工做派均爲一時之冠每一登台精神煥發令人擊節稱奇在今日伶界中允推獨步久已寰宇聞名無庸贅述海上仕商各界聞李之名而欲一覩爲快者指不勝屈無如各園雖先先後派人上懸牌准演而李君始終不肯來申致令人有望眼欲穿之憾現經本舞台不惜重貲派人敦聘准于本月內到申擇日登台想仕商各界定必聯袂偕來先覩爲快也特此預佈

## 商辦新舞臺

七月念五夜准演改良好戲

毛仲雅 潘桂芳 趙文連 林樹森 閻鳳文 邱治雲 （毛珂韻）
別友投吳 大報仇 大劈棺 堂樓詳夢 李陵碑

夏月潤 夏月華 夏月珊 王益芳 許奎官 張順來 邱治雲 周鳳文 夏月珊 （毛珂韻）（劉藝舟） 夏月潤 趙文連 周蓋卿 湯雙鳳

**花轎娶和尙 二十九本新茶花 二十世紀本世紀新茶花**

## 羣舞臺（法商）（合記）

（特別大會串一天）

法大馬路卜鄰里口新劇場原址七月念五夜戲目

小寶寶 雙鎖山 小子和 小上坟 小奎官 黑風帕 王寶寶 蕩湖船 王發生（客串）李陵碑 小寶成 小寶珊 飛來鳳 小惠芬 行路哭靈 獅子樓 小春和

（客串金桂）（串金鳳）（小惠芬）小奎官 梅（）閣 二進宮

小子和 小春利 小寶同 小翠英 金寶珊 小裊飛 云來鳳 賽瑞云 全（武）行

**溪皇莊**（八美跑台）

**本臺電話三千三百五十六號**

## 大舞臺念五夜戲

七月念五夜准演特別改良好戲

楊際云 小桂枝 白文奎 萬盞燈 林步青 小玉樓 沈龍和 應寶遠 王永和 沈月芳 小村芬 云中鳳 紈紹先 小桂芬 殷春虎

彩樓招親 **烏龍院** 演洪羊洞 **雙（蜈蚣）廟** 捉李賛德公 草上飛 失街亭 空城計（斬馬謖）

**賈璧雲 呂月樵** 遊宮射鵰

范少山 王益芬 何金壽 何家聲 水仙花 廖連卿 **一家三條命**

**本臺電話五百九十五號**

## 羣仙茶園

念五夜戲大減價正廳二角椅位邊廂一角包廂三角起碼七十

白鳳奎 小金仙 燕子梅 賽君恒 陶長庚 小黑雲 草上仙 小蓮三 發月桃 一陣風 賽勝奎 陸棠芳 賽呂利 小桂官 小黑燈 小長身 草上飛 一陣風 小蘇飛 翁桂情 小來全 金虎 小蓉仙 紅榮花 吳莉寶 盖七省

筱富仙 林云仙 小燕飛 小來全 小寶永 李新寶 小金翠 君如 吳蓋寶 大彩盈 大鳳奎 小鍾翠 烏秀英 白 金 金

雙斷橋 忠節義 盜御馬 海潮玡 奎滙 猴洲城 雙珠鳳 **嘉興府 巧計 天河配**

**得律風第一千三百零三號**

同胞注意 祕藏良方 如患斯疾 請速購嘗 不靈還洋 以照信實

徐寶明先生無愧新世界之牙科第一

## 緊要時事

### ●三十日參議院議事記

九時五十分開議議員到者六十二人議長主席報告大總統來咨停止浙江選舉請本院查照後經議決咨覆總統照約法將本院議決案頒布又國務院來咨請將省議會選舉法從速議決遂變更議事日程

▲第一省議會選舉法（繼續二讀會）（並接開三讀會）全案通過遂入日程

▲第二臨時稽勳局各省調查會官制案（初讀）政府委員云從前擬設各省稽勳分局因爲稽勳局是臨時一種官廳事畢即行裁撤不必設立分局設一調查會即可曹玉德云稽勳局不是緊要官廳何必再設各省調查會民國有功之人生者或是調用京官或是在都督辦事死者亦有家屬或親戚可以陳述他的歷史祇可派幾個科員到各省與都督調查已無遺漏何必再設調查會李國珍請交審查會表決得多數其時不足法定人數停議十分

▲第三服制案（繼續三讀）汪榮寶云大禮服應改爲燕尾式附之者衆遂付調查

▲第四順直省議會咨請裁撤順天府尹幷熱河察哈爾都統專管軍政案 議長指定張耀曾谷鍾秀等特別審查時議案已畢蔣舉清云自張方案起各省來電或請本院嚴重彈劾或要求本院以爲後援現在彈劾案大約不能通過應由本院名義通電各省告以本院對於張方案除質問政府外並開談話會二次全體一致主張彈劾以大會出席不合約法所定人數暫難開議並非本院作事虎頭蛇尾如此報告免各省致疑盧士模云以本院名義電告各省於法律頗有不合因各省皆是各團體來電若是都督來電則可用本院名義發電解釋楊策云本院辦事合乎法律各省自知若不合法律雖解釋亦無用陳景南云武昌軍界來電太屬違法應質問大總統宋汝梅附之籍忠寅云可根據約法提出質問書谷鍾秀云武昌軍界對於鄂參議員用種種違法恫嚇之言太爲犯法前次大總統有命令禁止軍人干涉政治今竟無效李肇甫云前次干涉政治今則侵犯立法矣大總統命令如果無效要之何用遂由議長指定陳景南汪榮寶李肇甫楊永泰起草多數贊成徐傅霖云廣東省議會來電因選舉法修改之兩條未經都督公布是否即照政府公報爲準本員提由本院咨政府轉咨廣東都督公布方爲有效衆贊成時已十一點二十分遂散會

### ●補錄大總統咨參議院張振武詳細罪狀文

臨時大總統爲咨送事八月二十六日准武昌黎副總統咨開張振武因謀不軌業經明正典刑其種種罪狀與銑號個電略具大概惟詳細情形電文簡略容有未盡者謹將張振武罪狀重爲大總統縷析陳之張振武初充鄂初等小學堂教員去年六月入共進會軍興以來充鄂軍務部副長漢陽之役携銀二十萬兩託詞購鎗赴滬 未奉派委留函逕去當命參議丁復追至上海配定式樣只限購銀二十萬乃橫擅買銅元銀四十萬僅購廢鎗四千枝子彈四百萬機關鎗三十六枝子彈二百萬鎗械腐銹機件殘缺正月二十八日曾致張振武儉電云江寬運來之槍係日俄爭戰之廢物概不能用又同日致交通事務所儉電云張振武所購之槍係日俄戰爭時日本所得俄國廢槍全不適用不特虛糜鄂欵亦且貽笑外人宜速與前途交涉爲盼二十九日致伊豔電云所購到鄂之槍已經試驗均係廢鎗不能適用尚須從速向該商嚴重交涉退換又□來電所購槍砲子彈均已到滬須將款五萬元但不知所購之砲彈機關槍及該槍子彈各若干尚欠款若干分別電覆並即將所購之槍械砲彈全數運鄂俟試驗後如能合用再行交款庶免受欺又二月初五日致尹微電云所購之機關鎗果能合用須逕運鄂照價給款無須向譚人鳳先生通融亦不可借給再前所購之鎗業已試驗內有壞鎗三分之一缺刺刀者三分之二因年久藥性失效不能用者三分之一似此虛糜公款咨將誰歸須將各事清理完結迅速返鄂爲要又二月初九日致伊佳電庚電悉幣欠購辦軍械經手鉅款僅據清冊恐難明晰現正派員來滬接洽務將所購軍械全數交濟後再行北上爲盼 初九日接楊如玉張復蕩來電云張振武擬借北伐名攜械竊逃請急電滬督扣留同日致滬督青電云頃接駐滬員電稱敝省張振武欲將所購之鎗械携往他處祈代將鎗械悉數截留並將張振武扣留即派員接收以保鄂款爲禱云云又在滬私刊軍務部印信假元洪名義欲掣取僑商鉅欵事雖無成其心已可概見有鄂曆冬月二十日來電可據 另浮報濫用三十二萬二萬無帳內有購布銀一萬兩並十數布尚借譚人鳳五萬八月十三日譚仲嶠覃電囑張振武購武器借滬督五萬除元將口款作還此係舊發生之罪 均係不明用途有帳可稽曾開軍法會議決定懲辦宣告死刑元洪以顧念全局暫行延擱並未核消自南北統一戰事告終振武由滬返鄂仍充軍務部副長私立將校團遣方維往各營勾串募集六百餘人鄂軍每名餉銀十元該團獨每名二十元擅在軍務部支領鄂軍屢次改編該團始終不受編制有前後檔案可稽兵站總監兵六大隊已預備退伍伊復私收爲護衛隊擁兵自衞私刊關防未經認可逕自啓用元洪屢遣解散護衛隊抗不遵令復擅搶兵站鎗支糧米私自接濟兵站總監執事諸人尚可質証二月二十七日串謀煽亂 次革命名爲羣英會將軍務部全行推倒二十八日齊集本府新舉司長伊復獨遣方維當場要挾留任復謀殺新舉正長曾廣大經元洪訪查得實始將三司長悉改願聞此事尚有曾廣大可質時將校團駐紮文普通學堂經元洪下令飭嚴着各軍隊梭巡該學堂前後各隘口晝夜防禦復一面開導該團員始得鎮靜自改充願備後潛伏租界強佔鐵路立中小火輪不歸交通司管理每遣方維勾串軍隊 黃夜來往復自冒充軍統 私夜橫行護衛常在百人以外沿途放鎗居民惶恐佈至都督府鎗皆實彈莫能禁制親率佩鎗衛隊逼迫教育司 勒索學款挾之以兵民國公校開校當衆演說革命非數次不成流血非萬萬人不止搖動國本駭人聽聞又廣納良女爲姬妾內變將及十人藥某及魯某皆女學生復夥串某報爲鼓吹顛倒黑白破壞共和試查驗某報報紙當可證明 元洪屢經苦勸怙惡不悛因薦任大總統高等軍事顧問月薪八百元復贈鹽銀萬餘元家室在漢另由鄂給銀濟養月四百元至京後復有□□古調查員之命非念始績翼挽將來乃未往調查先要求發鉅款設專局未奉委命以前先在漢私設屯墾所己逾兩月月索千餘元此款始終未止 剛以大總統款未允所請潛行歸鄂密令逆黨方維勾結已革管帶李忠義及正法軍界祝制六滕亞綱江光國謝玉山劉起沛朱振鵬江有貴黃翔生暨漢口土匪頭目王金標等分設機關密謀起事並另舉標統八人伊爲原動查當時名冊確有其名 幷據滕亞綱等供稱三四月間與張振武祝制六江光國黃義生等在黃鶴樓組織第一宣講所以鼓動人心爲宗旨復因宣講無大勢力故取消該所另行組織以改革政治爲名某某等爲武昌分首領某某等爲漢口分首領前曾在嘉賓樓開會一次等語此外牽涉多人並及政黨 不能宣布鈞咨謂非惟關係湖北安危且關係全國安危者誠如尊論查當時張振武在嘉賓樓開會明目張膽 道路皆知且暗煽義勇團長梅占魁將一營增加兩營誘令石龍川往聯領事團許事成以外交司長爲報酬 該員等不爲所動謀遂無成梅石二員現在可證 元洪念其黨羽衆多恐搖全局當將名冊當衆焚毀 祝滕江正法王金標係漢口排長正目解至安陸正法 劉朱暫予監禁旋即將劉釋放其餘概不根究始保安靖乃張振武因機關破壞移恨孫武 復密遣黨羽四十八分途暗殺 當時軍界復開會議欲施張振武死刑元洪始終矜全投鼠忌器力勸赴京 監金四千乃未經洪旬壘據偵探報告伊以委命未下復圖歸鄂 密遣黨羽預歸布置復查悉與阻將校團不得退伍 此函現存杜軍統處 把持恫嚇抗不解散意欲何居軍民皇皇奔走相告 且前次所購機關鎗彈除湖北實收外近據藍都督報告來鄂收到接濟之品 尚匿交機關槍二支子彈十萬顆私竊利械謀爲不軌尤爲叵測此皆 張振武罪狀之大略也此外前後種種不法更僕難終凡此諸端或檔案具在或實地可查 元洪爲保全治安起見實屬忍無可忍因召集軍官在都督府開軍法會議宣告死刑 依鄂軍暫行刑令第五十一條共同謀犯人罪共行爲同等均爲正犯決定張方均爲正犯 依第五十七條凡結黨暴動爲反亂罪首犯處死刑依第三十九條一人犯有數罪在未確定判決前而同發覺者爲俱發罪如有宣告死刑者不執行他刑決定張振武應處死刑 依第二十六條凡宣告確定後於左揭期限內未受執行者則因時效消滅其執行權 死刑限三十年決定張方刑時効尚未消滅 當即電請大總統立予正法並蛇螫手壯士斷腕危機陷足猛虎決蹯固勢不得不出此者也 雖或有謂殺非其地殺非其時殺非其道者責以法理夫復何辭然此中委曲尚有萬不獲已之苦衷武昌當革命之餘於茲兵之會地勢衝繁軍心浮動振武暗握重兵潛伏租界 據偵探報告皆謂振武暗託某國人保護 如事敗當作國事犯干涉一經逮捕即將召干戈既痛生靈更釀交涉操切僨事 誰尸其咎況北京民國首都萬流仰鏡初非鄂省更異敵邦明正典刑 昭示天下援諸名義似尚無妨此不獲已者一 振武席軍務長之餘燄憑將校團之淫威 取精用宏根深蒂固投鼠忌器人莫敢攖捲土重來擁兵如故狼子野心 更無紀極前此以往殺既不敢後此以往殺更不能千里毫厘稍縱即逝失此不圖噬臍何及況有確據 隨時皆可掩捕此不獲已者二振武分遣黨羽密布機關迫奸謀敗露應命赴京更懷疑懼居則佩刀盈室出則荷槍載途京鄂之使不絕於軌心機叵測消息靈通一電遙飛全團立變聯電請求舉兵要挾雖有國典亦無所施況振武現參軍政遙領兵權 繩以軍法洵爲允當且北京軍事裁判尚無完法 南中軍法會議尤非一朝人證昭彰手續完備 詢謀僉同刑名決定始敢出此此不獲已者三元洪再四躊躇 不得不徐權辦理援諸事實固屬必然按諸法律亦無大戾此中委曲 當爲天下所共諒等因准此相應備行咨覆即希貴院查照可也此咨

### ●通州兵變續誌

此次通州兵變詳情已誌本報茲又探悉二十四號夜該兵由南門外倡亂携帶鎗械入城城內各營如響斯應所有城內商民住戶無不被焚刦者事後調查城內富紳中之幸免者僅有金姓一家如王芝祥家聞均遭刦掠統計四城之內安然無恙之什戶不過一二三百家而已又四城之中以東西兩處受傷爲最重北門最輕其南門外雖屬起事地方然各軍官及兵隊家屬多在其內故亦未受大傷云

▲全營之響應 此次變兵數目據云不過二營實則所謂二營者係指倡亂之人而言至城內各處響應幾乎無營不變當兵變之夕城內鎗聲四起火光燭天雖不能指定爲某營某營但各營之中幾無一營不在其內可斷言也惟米占元所統帶之一營始終未出肇亂一因軍令向來森嚴恩威並著一因當時子彈未入兵丁之手米占元派親信隊將營門把守兵丁不能出營故也

▲變後之歸營 今春北京第三鎮兵變時其西城一帶搶劫軍官亦動手不過當夜即行歸營無人追回耳此次變兵一方面鑒於第三鎮逃散後之失敗一方面襲其前次在北京之故智事後各營變兵如數歸營云

▲拱衛軍之彈壓 當兵變之夕袁大總統即派令陸建章等率領拱衛軍前往彈壓陸建章晤姜桂題後謂此次善後之辦法並不願株連多人但能將首謀倡亂之人交出即可將拱衛軍調回了結此案姜桂題答謂此刻變兵既已平靜斷不至再起風潮此後辦理善後事宜及懲辦首謀之人均由我一面承當辦理 陸建章等遂折歸復命拱衛軍亦全數撤回

▲善後之事宜 此次兵變之後政府之意本不欲深事苛求株連大衆姜軍門亦抱同一宗旨此刻地面上秩序已逐漸恢復不至再生他變惟居民人等以驚弓之鳥鶴唳風聲不免草木皆兵因此謠言四起 謂各營變兵歸伍後飽裝子彈嚴守四門自八里橋一帶皆有各營人把守名爲防堵實則防敵 倘政府必欲追求首事之人即或有激變等情事此等風說均屬不確云

### ●孫中山之三會演說詞

二十九日午郵政協會鐵路協會廣東公會假地農事試驗場歡迎孫中山先生先生以一鐘許赴場 先由廣東公會次鐵路協會次郵政協會皆由三會會長梁士詒致歡迎詞孫中山一一答覆其演說辭略如下

▲廣東公會演說詞 現在國內外之地凡航路所通皆有粵人足迹此外如美洲澳洲皆吾粵人所墾闢所恃者何人力而已甚望同鄉人同心協力輔助粵政府着着進行能成爲中國之模範省 萬勿妄自菲薄也至吾粵素稱難治之地獨立之際所集合民軍幾至二十萬人大都皆綠林豪傑然招之甚易而遣之則難幸陳炯明先生以毅力決然解散十一萬人現僅餘七八萬人不然則軍餉一項吾粵已不能支矣然現在粵省收入月二百餘萬支出至四百萬不敷者多至百餘萬以國省月支四十萬較之則吾粵擔負之重可知甚望鄉人之竭力輔助也

▲鐵路協會演說詞 略云中國廣修鐵路非惟可以富國抑且足以強國蓋用兵貴呼應靈敏而呼應靈敏實賴運兵機關運兵機關之普及鐵路爲天然最靈敏之運兵機關故鐵路普及兵隊雖散布各處有事時易於召集而兵力以厚又中國修鐵路宜速十年之內定當修築二十萬里 所難者爲資本然可借外債以充之外債數當定爲六十萬萬 十年鐵路成立後歲入當得六萬萬是十年後而外債即償清再十年而中國大富 且人之謂外款不可借者以條款不善有喪

山西廣升遠自升龜齡集發兌

橫濱正金銀行告白

失中國主權耳。然條款可改良。何主權喪失之患。借款六十萬萬中除必須外材以備修鐵路三十萬萬仍歸外人手外。其餘之二十萬萬。需則分布於中國社會中。國當此經濟困難時代。得此則其裕國民經濟者不少。我國何事不借款以修鐵路。至鐵路之籌畫。當俟之異日。要以分途並舉爲善法云

▲郵政協會演說詞 路云。郵政之發達。以鐵路航政爲前提。郵之運送貴速。近年來則除利用鐵路航政以爲運送機關外。更有氣壓投遞機之發明。此機發明後。以數百里之遙。信件數十分鐘即達。此莫大之便利也。各國郵亦彙發。我國宜做效。電碼之不便。尤當急行改良。若夫郵便儲金。爲富民之本。蓋儲金附郵便而行。儲金機關以普及。而人民無論大小款項。隨時可行存入。其效用較他項儲蓄銀行爲大。此不可不注意者也。郵政範圍本無定限。要視人之利用之如何耳。郵政初不過爲運信件機關。至今日則美國有以運送各項食物者。其範圍之擴張。爲何如耶。郵政爲國家收入之大宗。使能完全發達。則其裨益國計不淺。當不亞航軌二政也。我國關於郵政一端。當積極進行。不惟並駕各國已也。且或超而過之。方可云云

## ●南京軍法會審詳誌

前三十五旅旅長龔鎮鵬。報告六十九團工程營營長朱子明。七月初二日鬨餉滋事一案。經都督昨委杜淮川爲審判長。夏會武尹同愈爲審判官。張修祜爲司法官。成國屏爲檢察官。在前督練公所開庭審訊。其案情如何。容探明續誌

## ●譚局長營產徵租之規畫

調查長江皖省官地局局長譚道南。以該局開辦以來。其查出之營產田少地多。昨照田地高低肥瘠。將分等第規定租價。擬分三則。地處膏腴。獲息最厚者爲上地。每畝每年收租一千四百文。地勢平坦。尚有花息者爲中地。每畝每年收租一千。地極低窪。花息不多者爲下地。每畝每年收租六百文。其能種麥稻之田。出息較豐者。擬定爲上田。年繳租兩元。中田年繳一元五角。下田年繳一元。凡田地租價均於兩季繳納。以紓民力。此外蘆洲山塘等類。暫難規定。擬俟將來查出。隨時酌定租價。以昭核實云

## ●歡迎中山彙誌

▲國務院歡迎會 國務院各總長於二十九日假金魚胡同那桐舊宅歡迎孫中山先生。與席者除賓主外。陪客爲馮自由宋教仁等。自十一時入席。午後二時散席。由主席趙總長演說歡語。孫中山立起答謝。賓主盡歡而散

▲萬牲園歡迎會 中山自國務院歡迎會散後。即前往萬牲園。自地安門一帶以至萬牲園沿路觀者如堵。是日萬牲園之歡迎會共計三處。一爲廣東公會。一爲鐵路協會。一爲郵政協會。三處席散後。已七時後矣。是日三處坐客約在千人以外。孫中山在鐵路協會席次演說。對於鐵路上大計畫。暢所欲言。已詳本報前幅。茲不贅述

▲各界歡迎會 三十日正午總統府大宴。三十一日香山會館。公宴初一日午後軍警兩界在萬牲園公宴。初二日報界公宴。初三日午後一時五族國民共進會公宴。二時西北協會公宴。三時八旗護軍十營公所。均在織雲公所公宴。初四日則赴清河參觀呢革公司云

## ●蒙古之風雲

蒙古自庫倫獨立後。煽惑內蒙各旗。內蒙因多有投附庫倫反對共和者。已登前幅。錫林郭勒盟已宣佈獨立。復又取消。大總統已從優嘉獎。現庫倫來電稱。該盟自取消獨立後。外受活佛之運動。內爲各旗所排擠。又宣告獨立。與活佛勾通一氣。共謀不軌。其餘各旗。未經獨立者。亦頗有躍躍欲動之勢云云。然據近日傳聞。要以東內蒙之消息爲最急迫。先是庫倫之陶什陶。謀欲勾結內蒙各旗。進佔洮南。奉天趙都督聞之。先後派吳與權王子卿胡曉樓等統帶馬步十二營。前往防禦。復恐兵力不足。又調第四營第二營馬步隊開拔前往。並急電政府。謂奉屬之靖安縣。毗連洮南。界近蒙邊。近因蒙匪攻擊洮南。該縣土匪亦聯合蒙匪。乘機暴動。已將該縣官吏驅逐。縣由土匪佔領云云。闢與權等之軍。到洮南後。因蒙匪與土匪勾合。其勢甚盛。別與交綏。因衆寡不敵。致鎮東縣又被佔領。蒙匪更擊安廣縣。焚燒民戶。趙都督聞之。知洮南亂事已成。非有重兵不足鎮懾。特派范統領率領兩標軍隊。開往並飭張作霖亦往援助。趙督之意。謂東內蒙之排漢。實由庫倫煽惑而成。概以兵力從事。殊非五族共和之意。除派遣重兵前往鎮撫外。並擬派遣熟悉蒙情人員。前往勸諭。曉以利害。以期早日歸化。免遭殺伐之慘。而交通部之消息。則謂內蒙戰事已成。科爾沁等處。中蒙已接。使奉天所派之軍隊。因軍餉不濟。聞已敗北。蒙人直攻昌圖。昌圖亦有岌岌可危之勢。奉天趙督來電亦謂洮南昌圖戒嚴。奉天風聲日急。請外交部扣發外人游歷奉天蒙古執照。總統府接洮南之亂。乃耗召集陸軍參謀兩部總次長及禹軍統等開軍事會議。議由奉吉黑三省都督。會合進兵。四面分攻。大總統乃拍電於三省都督。飭其於洮南亂事。不分畛域。協力防剿。以期迅速底定。並印刷告示。於各亂地張貼。曉諭人民解散黨衆。以期早日寧謐。現聞黑龍江宋都督。聞洮南亂耗。已嚴飭各防營扼守要害。如五站對青山大賚等處。皆有重兵防範。以免蒙匪混入擾害。黑省治安。惟三省合兵會攻洮南。苦無大將。以主持其事。聞政府以張勳久居兗州。軍隊頗稱勇敢。擬調張勳帶十營回京。以五營駐守山海關。五營前往奉天。然現在政府已接張作霖來電。謂洮南開戰獲勝。蒙匪斂退。奉天趙督來電亦謂。吳俊陞統帶勁旅前往鎮東縣迎頭痛擊。連戰皆捷。將蒙匪二十餘名。並將前被該匪擄去之高把總及科員均救回。我軍僅傷馬六匹。克復鎮東城池。乘勝進攻。蒙匪已退出五十里外。此東蒙擾亂近今數日之消息也。(詳本報昨日新聞)至外蒙庫倫之消息。惟聞駐俄外交代表鄭延禧。昨電政府。稱俄政府頃接駐京俄使電報。稱中國政府優待蒙古之條件。已經公布。此項條件。恐能使蒙古自消獨立。而我國謀蒙之苦心。將一旦廢棄。俄政府接電後。已密飭種種籠絡手段。使蒙古反對優待條件。以遂其侵略之野心云云。烏里雅蘇台將軍那彥圖。日前與某人談論蒙事。被謂。蒙古獨立。前清時代。已啟端倪。因壓制蒙人實過甚也。今優待條件。既許蒙人以種種新權利。若能運動獨立諸首領。詳爲解說。謂新政府已經退讓。自能取消其獨立。因蒙人並無特別之慾望故也。至謂軍隊赴蒙之說。則更無此意。隨從者不過衛隊數百人。俄人允否。尚未可知云云。觀那彥圖之說。似外蒙獨立不難取消。外蒙之獨立既消。而內蒙之亂。自迎刃而解。將來中俄兩國。對此優待蒙古之條件。必各演其手段。而以庫倫爲兩矢之的也

## ●武陟縣議會被搗案之續誌

武陟議會被差役搗毀一節。已紀。張都督委人審查。今日(二十五號)張都督所委之專員郭敬芳君。回省稟復。詳情河北道亦隨後查復。所述固略爲不同。而起事原因。則均如一。茲訪其詳情於下

▲搗毀之原因 武陟議會之初立。即專議縣署之弊竇。半月之久。即裁革書差衙役之積弊九端(一)裁革丁地承催改爲自封投櫃(二)不准扣鄉間車馬(三)免去鄉間差費(四)革除行規(五)定行免除官價(六)宣布丁地之實徵數(七)裁革總役抽豐(八)訟費實行定數(九)詞訟傳人議改司法警察。自九串提議之後。差役即無以爲生。衆以該縣差役勢力極大。凡縣中大戶悉有交情。獨此次議會議員半爲新起之紳。縉素與差役不合。故差役對於議會。早存仇視之意。所有此次議會搗毀者如此

▲差役之野蠻 自議會搗毀後。縣知事李君即擬嚴拿。無如縣中權柄悉在差役之手。官令捕拏無一應者。縣中衛隊亦不敢向。自肇事後至今半月有餘。尚未拏到一人。八月二十三號李知事親傳各總役訊問。亦無一人承認者。兼以半月以來。丁賦則無一完繳。其驅則全行臥票。種種情形。大有抗拒之勢。刻下李知事亦無善計以懲辦之。並且八月十七八號。縣中忽有復搗議會之說。卒使議員等。竟無人敢再提者。亦可見該縣差役之勢力矣

▲軍隊之情形 八月十五號由新鄉衛輝派去二營。及到武陟。亦與差役聯合。十九號李知事函請軍隊拏人。亦無一營允爲照辦。昨日議員等因身家可危。業已移居郡城之內。雖張都督屢次飭爲緝凶懲辦。然亦無濟於事云

▲匪類與差役之聯合 武陟差役本與匪類相通。自肇事後捕役人等即不負其責任。故半月以來

## 專件

## ●共和黨川沙部規則

第一條 本分部根據本部規約以保持全國統一取國家主義以國家權力扶持國民進步應世界大勢以和平實利立國爲宗旨

第二條 本分部黨員凡住居本縣具有公民資格贊同本黨黨義者經本分部黨員二人以上之介紹由分部長認可後得爲本分部黨員其非本縣人而具有黨員資格願入本分部者亦得照章入黨

第三條 本分部設分部長一人副部長一人分部幹事十八分部長主持本分部一切事務副部長協同部長主持黨務如部長遇有事故時由副部長代行其職務幹事職務由分部長支配

第四條 分部長副部長由本分部黨員用無名連記法投票選舉分部幹事由部長推舉

第五條 分部長副部長分部幹事均以一年爲任期於常年大會時分別選舉推舉連舉者得連任

第六條 本分部開會分三種(一)常年大會由本分部職員及全體黨員組成之每年開會一次會期須十日以前布告(二)特別會以本分部職員及本分部黨員之現充官吏與自治職或地方團體代表組成之會期無定(三)職員會合本分部部長副部長幹事員組成之每月開會一次

(未完)

## 小說

## 悲慘之社會主義　(十七)　(鋼影)

五　新議會

議員登壇宣言曰今以國中數百萬勵善之勞動家粉身血汗。所得之貯蓄金一旦爲新國家所囊括席捲誰不生其失望之心我今敢代數百萬之貯蓄者代爲哀求新政府之當局亦嘗對於此貯蓄問題一爲澄心思之歟夫今之一般勞動家辛工到手則左酒卮而右烟斗消糜於無益之地且爲精神之害惟此輩勤儉之勞動家既不飲酒又不嗜菸終日勤懇以其微資爲貯蓄之謀不敢稍有醉狂之意或爲老後之準備凡此眞摯深切之良民必當與放縱無度之輩有所區別今日既爲新社

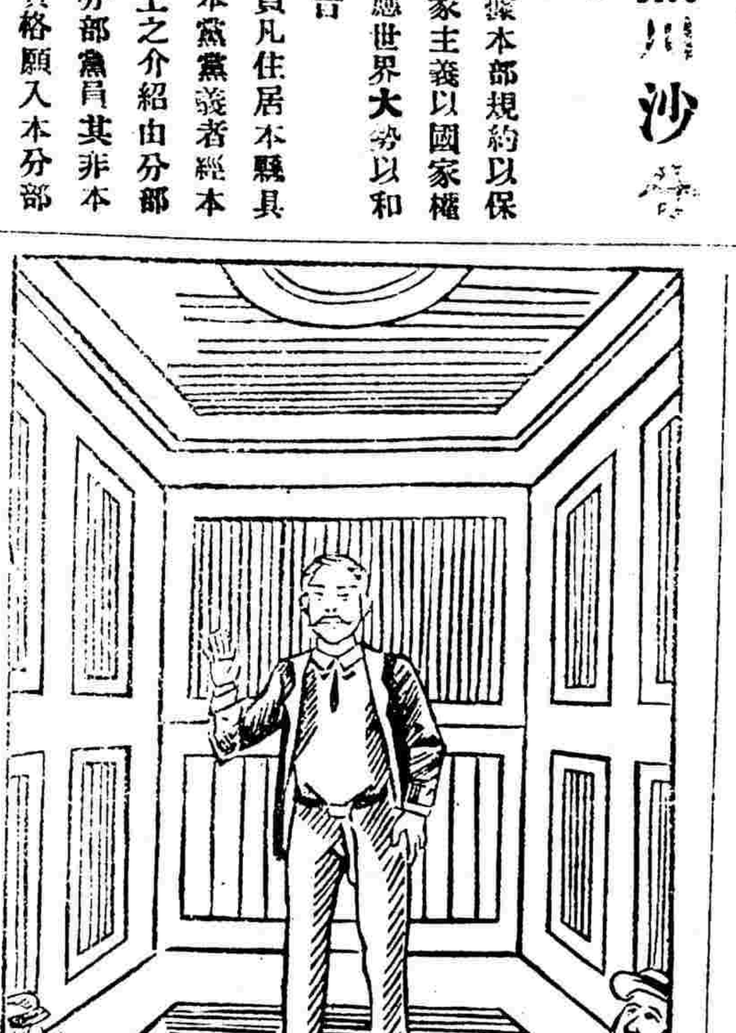

會主義之國家奈何不一辨事理此亦僅爲理想之社會而已斯時旁聽席中贊成贊成之聲洋洋盈耳議長見此議場漸露不穩之光景乃大呼曰何人擾亂議場設旁聽席中再有譁譟者當驅之出院旁聽席中亦不肯默然大呼曰我輩亦國民也我輩亦國民也議長憤然曰國民雖有協贊法律之權力而無加討論於議會之權利然議會中放逐妨害者固議長之特權也斯時旁聽席遂默然不語矣

(未完)

## 時評二

## 論修正省制關於解散一條　(斐青)

臨時約法既無解散參議院之文今省制又將解散省議會一條除去矣而彈劾國務員與省長之權固自若也是何行政部之脆弱(蓋被彈劾必至解職)立法部之穩固也然參議院無解散尚可執美國瑞士憲法以自解若省議會以嚴格解釋之非立法機關(蓋一國不容有兩立法機關)實含有自治之性質各國自治例皆受行政官吏之監督今省議會至侵權違法行政官吏亦莫如之何吾爲自治前途懼

▲勘誤 昨日本報時評非洲之共和國末段「大西北風將海弟國吹入北洲」云云此二北字皆誤前北字應删去後北字係非字之訛

## 本館告白刊例

長行三行起碼第一日每行大洋三角五分第二日至第七日每行大洋二角八日以後每行大洋一角八分〇論前加倍兩行起碼新聞中縫加半〇短行五十字起碼第一日每字大洋五釐第二日至第七日每字大洋三釐第八日以後每字大洋二釐五毫多則以十字遞加

## 本館定報章程

預訂全年連郵費七元〇半年四元〇一個月八角或三分郵票三十枚〇日本全年七元〇西洋全年十六元〇如由民局寄洋其寄費須由定報者自付

# 本報擴張廣告

本報自改良以來銷路陡增同人不惜精益求精以副光顧諸公之望茲特將陽歷八月初一以後之辦法布告海內如左（一）所聘訪員皆政界中有名人物故議論記載皆與尋常訪事不同（二）所聘主筆皆東西洋卒業政法大家故持論皆根學理法理與信口空談不同（三）訪事外更有共和黨各處黨員之確實報告其信息之靈通機關之靈便殊非尋常營業者所可比倫（四）主筆外更有共和黨中有經驗有名望之大政治家時發偉論登入本報以增光彩（五）凡政治家法律家不可不看本報蓋不看本報不知今日政界之潮流也（六）凡學問家研究家不可不看本報蓋本報注意學理上之研究富于資料故也（七）凡商業家不可不看本報蓋本報尤注重于商業經濟故也（八）本報新添遺聞軼事詞章等皆極有興趣與抄襲充篇幅者迥乎不同且體例既與從前稍異篇幅亦較從前擴張海內各界如尚未定閱本報幸勿交臂失之也

# 投函本館者鑒

凡新聞訪稿請寫明編輯部定報廣告請寫明營業部懸賞投稿請寫明懸賞部此外關於箇人函件請寫明本人姓名以免遺誤

本館謹啓

## 津浦鐵路南段行車時刻表

| 站名 | 第一次 | 第三次 | 第五次 |
|---|---|---|---|
| 浦口 | 開 上午七點三十分 | 下午二點 | |
| 浦鎮 | 上午 到七點四十分 開七點四十五分 | 下午 到二點十分 開二點廿分 | |
| 花旗營 | 不停 | 不停 | |
| 東葛 | 不停 | 下午 到三點十五分 開三點十八分 | |
| 烏衣 | 上午 到八點五十七分 開八點五十九分 | 下午 到三點三十五分 開三點四十分 | |
| 滁州 | 上午 到九點三十分 開九點四十分 | 下午 到四點十二分 開四點廿七分 | |
| 沙河集 | 不停 | 下午 到四點五十二分 開四點五十五分 | |
| 張八嶺 | 不停 | 下午 到五點十四分 開五點十七分 | |
| 三界 | 不停 | 下午 到四點四十二分 開五點四十五分 | |
| 管店 | 不停 | 下午 到六點零七分 開六點十分 | |
| 明光 | 上午 到十一點四十一分 開十一點五十一分 | 下午 到六點四十二分 開六點五十二分 | |
| 小溪河 | 不停 | 下午 到七點廿四分 開七點廿七分 | |
| 臨淮關 | 下午 到一點[illegible] 開一點十分 | 下午 到八點零四分 開八點十四分 | |
| 門台子 | 不停 | 下午 到八點三十一分 開八點三十四分 | |
| 蚌埠 | 下午 到一點五十五分 開二點十分 | 下午九點零二分 | 上午五點三十分 |
| 新橋 | 不停 | | 上午 到六點三十二分 開六點三十四分 |
| 固鎮 | 下午 到三點三十九分 開三點四十九分 | | 上午 到七點零一分 開七點十一分 |
| 任橋 | 不停 | | 上午 到七點四十分 開七點四十二分 |
| 西寺坡 | 不停 | | 上午 到八點十一分 開八點十三分 |
| 南宿州 | 下午 到五點十七分 開五點二十七分 | | 上午 到八點四十二分 開八點五十二分 |
| 符離集 | 下午 到五點四十七分 開五點五十七分 | | 上午 到九點十九分 開九點廿九分 |
| 夾溝 | 不停 | | 上午 到十點正 開十點零三分 |
| 曹村 | 不停 | | 上午 到十點廿九分 開十點三十一分 |
| 三舖 | 不停 | | 上午 到十一點正 開十一點零二分 |
| 徐州府 | 下午 到七點五十二分 開八點十五分 | | 上午 到十一點三十七分 開十一點四十七分 |
| 柳泉 | 下午 到九點零五分 開九點零八分 | | 上午 到十二點廿一分 開十二點廿四分 |
| 利國驛 | 下午九點四十五分 | | 下午十二點五十七分 |

| 站名 | 第二次 | 第四次 | 第六次 |
|---|---|---|---|
| 利國驛 | 開 上午四點廿七分 | | 下分一點十五分 |
| 柳泉 | 上午 到五點零二分 開五點零五分 | | 下午 到一點四十二分 開一點四十五分 |
| 徐州府 | 上午 到五點五十五分 開六點十五分 | | 下午 到二點二十五分 開二點三十五分 |
| 三舖 | 不停 | | 下午 到三點零四分 開三點零六分 |
| 曹村 | 不停 | | 下午 到三點三十五分 開三點三十七分 |
| 夾溝 | 不停 | | 下午 到四點零三分 開四點零六分 |
| 符離集 | 上午 到八點十分 開八點念分 | | 下午 到四點三十七分 開四點四十七分 |
| 南宿州 | 上午 到八點四十七分 開八點五十一分 | | 下午 到五點十四分 開五點念四分 |
| 西寺坡 | 不停 | | 下午 到五點五十三分 開五點五十五分 |
| 任橋 | 不停 | | 下午 到六點廿四分 開六點念六分 |
| 固鎮 | 上午 到十點十八分 開十點廿八分 | | 下午 到六點五十五分 開七點零五分 |
| 新橋 | 不停 | | 下午 到七點三十二分 開七點三十四分 |
| 蚌埠 | 到上午十一點五十七分 開下午十二點十二分 | 上午五點四十五分 | 下午八點三十六分 |
| 門台子 | 不停 | 上午 到六點十三分 開六點十六分 | |
| 臨淮關 | 下午 到十二點五十七分 開一點零七分 | 上午 到六點三十三分 開六點四十三分 | |
| 小溪河 | 不停 | 上午 到七點二十分 開七點念三分 | |
| 明光 | 下午 到二點十六分 開二點廿六分 | 上午 到七點五十五分 開八點零五分 | |
| 管店 | 不停 | 上午 到八點三十七分 開八點四十分 | |
| 三界 | 不停 | 上午 到九點零二分 開九點零五分 | |
| 張八嶺 | 不停 | 上午 到九點三十六分 開九點三十九分 | |
| 沙河集 | 不停 | 上午 到九點五十八分 開十點零五分 | |
| 滁州 | 下午 到四點二十七分 開四點三十七分 | 上午 到十點三十分 開十點四十分 | |
| 烏衣 | 下午 到五點零九分 開五點十一分 | 上午 到十一點十二分 開十一點十七分 | |
| 東葛 | 不停 | 上午 到十一點三十四分 開十一點三十七分 | |
| 花旗營 | 不停 | 不停 | |
| 浦鎮 | 下午 到六點廿三分 開六點廿八分 | 下午 到十二點三十二分 開十二點四十二分 | |
| 浦口 | 下午六點三十八分到 | 下午十二點五十二分 | |

## 介紹律師

| 姓名 | 履歷 | 事務所 | 代辦事件 |
|---|---|---|---|
| 俞懷霖大律師 | 法政專門畢業 | 現由上海城內縣西街遷移英界二馬路晝錦里二十九號 | 民刑訴訟及他一切法律行爲 |
| 錢祖勤大律師 | 日本法學士曾任靖江審判廳長常州審判廳庭長 | 西門外方浜橋壽祥里五弄 | 民刑訴訟公證訂約及一切應辦事件 |
| 黃卓然大律師 | 日本中央大學法學士 | 蘇州城內護龍街九一號 | 凡一切民刑訴訟以及訂約公證等件 |
| 孫觀圻大律師 | 同上 | 同上 | 同上 |
| 錢謙大律師 | 日本明治大學法學士 | 同上 | 同上 |
| 楊蔭杭大律師 | 美國賓府大學法學士 | 同上 | 同上 |
| 孫鞏圻大律師 | 日本明治大學政學士 | 同上 | 同上 |
| 王福孫大律師 | 法官 | 揚州左衛街 | 民刑事訴訟事件及置產析產作證及立契約等事 |
| 胡紀熙大律師 | 浙江法政畢業辯護士會會員 | 上海法大馬路吉祥街吉如里一號浙江撫甯巷口雲貴會館 | 民刑訴訟案件及公證訂約等事 |
| 孫廷贊大律師 | 日本法政大學法科畢業 | 上海南市如意里又城內縣南場水橋蘇州城內馬大籙巷 | 蘇省各級審判檢察廳民刑訴訟及公證訂約等事件 |
| 雷奮大律師 | 日本早稻田大學法科畢業 | 同上 | 同上 |
| 湯應嵩大律師 | 江蘇法政學堂畢業歷辦上海南市民判地方審判廳民庭推事 | 上海城內太平街南市大碼頭北市大馬路公興里 | 民刑訴訟證明契約遺言贈與訂立合同 |
| 劉瑋大律師 | 溧水檢察官 | 上海縣西街八十七號常州青雲里無錫東大街 | 一切訴訟及非訟事件保證契約析產等事 |
| 劉剛大律師 | 浙江辯護士法政專門畢業 | 同上 | 同上 |
| 楊光憲大律師 | 京師法律學堂畢業前法官考試及第前蘇州地方審判廳第一第二庭審判長 | 蘇州桃花塢上海呂壽里如皐南大街現駐如皐縣 | 辦理全國關於訴訟非訟之法律行爲有民刑訴訟之一切代理辯護之全權 |
| 丁炯大律師 | 早稻田法學士前歷任蘇州地方審判廳民庭長華亭地方審判廳刑庭推事 | 蘇州高師巷十九號南京鈔庫街 | 民刑訴訟事件及訂約公證析產等法律行爲[illegible]論[illegible]洋訴訟皆可代辦 |
| 潘承鍔大律師 | 日本法政大學畢業 | 蘇州滚龍街蒲菱巷東口電話四七四上海法界西城河浜九六號 | 辦理江蘇各級審判廳及上海會審公堂華洋民刑訴訟 |
| 周祖培大律師 | 日本早稻田大學法科畢業 | 同上 | 同上 |
| 張一鵬大律師 | 法官 | 同上 | 同上 |
| 蔡倪培大律師 | 日本法政大學法科畢業 | 同上 | 同上 |
| 張慰祖大律師 | 日本法政大學畢業前法部考取法官歷任河南開封審判廳刑科推事 | 蘇州濂溪坊侍六十八號電話二九九吳江西門內三多橋 | 辦理江蘇各級審判廳及上海會審公堂華洋民刑訴訟並證明契約析產等法律行爲 |
| 汪仁溥大律師 | 法官 | 同上 | 同上 |
| 俞惠民大律師 | 甯波鎮海人日本大學法律專攻科 | 英租界香港路六號洋房 | 民事訴訟代理輔佐及一切訂立契約章程等件刑事辯論及繕狀等事件 |
| 文超大律師 | 浙江法政專門學校優等畢業前江蘇青浦地方審判廳推事 | 上海城內縣橋東果子街三十一號 | 辦理民刑訴訟事件證明契約析產等法律行爲 |
| 江鎭三大律師 | 法學士前法部考取法官歷任江蘇審判廳推事及崑山地方檢察廳長 | 上海城內縣橋街九十號又彩衣街 | 民刑訴訟事件及交涉談判訂立合同一切法律行爲 |
| 狄梁孫大律師 | 日本法律學士前大理院刑科推事杭州地方檢察長 | 上海白克路八號洋房三牌樓 | 民刑訴訟及法律事務又行政訴訟 |

**介紹律師欄之廣告** 本欄每一人以五號字五行爲限其有字數太多者經本館酌量删減如與本人意思不合 請即 來函改正惟仍以能容字數爲限

上海自來火公司廣告

[illegible]

綠雲大藥房〇家藏世傳秘方〇修合靈驗妙藥〇專治花柳毒症〇效驗神速無比

[illegible]

新曆九月六日即舊曆七月二十五日 ◎ 第一千七百[illegible]

不是一千元
每瓶取價
不過一元二角
然其功效之價值勝過一千元

福德通義爾醫生
自來補血片

各大店舖均有出售
代售總發行所 上海河南路五號 普惠藥行



丹桂第一臺 (記 美 商)
七月念五夜特別包廂一元二角特別官廳一元頭等
每包廂一元頭等正廳七角二等正廳四角

劉鴻聲 賈家樓 張彩霞 吳黑冤魂 ... 四村 轅門斬子 籍 ...



## 美術畫出現

精印彩面新式洋裝五彩東洋名勝及風景畫合印全冊一元二角

洋裝珂羅版東洋美人家庭出浴圖及海水游戲圖全部一元六角

彩面新式洋裝珂羅版中西裸體美人比較大觀一厚冊一元六元

美術畫之一精印珂羅版泰西裸體美人特別掛景四大幅洋一角

美術畫之二精印珂羅版東西裸體美人春睡圖四大幅洋一元

精印珂羅版新攝影孫文黎元洪黃興玉照掛景每大幅洋二角

外埠郵政局匯票不通之處郵票亦可通用寄費每元加一成計算

上海四馬路西跑馬廳第三百三十一號石庫門新漢印書館經售



# 新新舞臺

特聘最優等武老生

# 尚和玉

武生 張少福
花臉 李永華
武丑 雲裏飛
小丑 王得山
武生 王來喜

北京琴師

# 王玉峰

環球絕技

張園登臺



# 婦女赤白帶調經丸

此丸治婦人氣血兩虧濕熱結或經水不調腹痛或子宮寒冷血崩淋漓或赤白帶下面黃肌瘦此皆衝任有損何能制經血不調則經不調若不治命且難保安生育。婦女一切疾病服此丸立能止帶止痛無不應手奏效活血暖宮解鬱開胃健脾和衝任之血平肝氣之妙品也。每料八元每盒二元○烏雞白鳳丸每顆洋五角。

多盒洋二元○小盒洋一元○另有天下馳名第一靈驗婦科一索必妊丹每料八元

香港鍊雲大藥房 總發行處在上海三馬路西市小華園斜對過鼎豐里口石庫門內



# 治咳嗽真有斬草除根之功

[illegible]

上海河南路彭壽堂謹啟



# 佐佐木醫院

本醫院開設滬上十有餘年……十三號門牌 每日上午九點鐘至正午 下午出診 電話二千八百七十六號 院長醫學士佐佐木金次郎 副長醫學士小幡久……認此佈



三日愈 濟瘡藥
每匣二角 不效還洋 上海英二馬路錦書里東首保太和啓



三益共和丸之妙品

有病之人快來就我

主治

男婦老少四時感冒
風寒暑濕飲食不化
肚痛不止肝胃氣痛
胸腹膨脹發寒發熱
紅白痢疾霍亂吐瀉
急慢驚風等症立效

每服錢三十文代售處 北京路第一千一百四十五四十六號 復生炭內



王佐才大方脈

王佐才遷移八仙橋今移寓里醫界定法例角診金午前金一元一角…… 科加例每次病症一元……



大共和國之良藥

羅士醫生提神補氣丸

乃以清糖包之極易入口專治盛大便不通膽汁太多肝火太熱或水瀉不止及各種症腹痛胃肝痛頭痛……各大藥房均有寄售



精滑遺夢　數不敢藏　方真教授　有此出售

同胞注意
# 金剛百鍊丸
遺精聖藥

[illegible]

鍊雲大藥房廣告



# 鏡花戲園（新開）

廿五日戲準演特別改良好戲

黃菊仙 周昌順 史亦奎 小芳錦 陳鳳仙 ... 飛虎 臺（全本）

沉香扇（全本）

七月二十五夜戲價目特別包廂四角頭等正廳三角起碼一角

本園設觀音閣碼頭山東路



# 精益眼鏡公司

上海英大馬路 泥城橋東便是

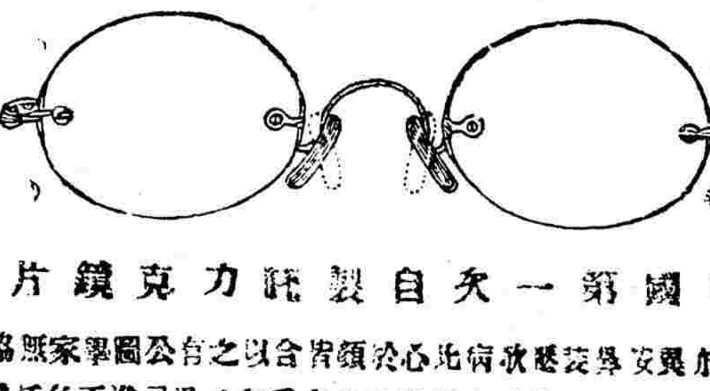

中國第一次自製託力克鏡片

[illegible]

理　致　詳　啓



嫩面玉容散

[illegible]

續嗣聖藥 男子九醜丸

何為九醜陽痿不起遭遺精泄不夜……

立止白濁丸

每瓶三角 料雙 元不 倍效 罰 上海二馬路東首保太和啓



彭壽堂藥房獨秘真方珠珀犀牛黃八寶化毒丹專治外症限日全愈較市上所售毒門丹丸不啻功勝百倍一試立分真假

# 包醫毒門永不再發

[illegible]

上海河南路七號彭壽堂內


## 滬甯火車行車時刻表

由上海開至南京 / 由南京開至上海

[illegible]

## 滬杭火車開行時刻表

由上海開至閘口

| 車別 | 上海 | 莘莊 | 松江 | 楓涇 | 嘉興 | 杭州 | 閘口 |
|---|---|---|---|---|---|---|---|
| 慢車 | 上午七點正開 | 上午七點三十四分 | 上午八點十一分 | 上午九點正 | [illegible] | [illegible] | [illegible] |
| 客車 | 上午九點二十三分 | 上午十點○四分 | 上午十點四十八分 | 上午十一點五十分 | [illegible] | [illegible] | [illegible] |
| 快車 | 下午二點正開 | 下午二點廿五分 | 下午二點五十四分 | 下午三點三十三分 | [illegible] | [illegible] | [illegible] |
| 區車 | 下午四點廿五分開 | 下午五點○一分 | 下午五點三十九分 | 下午六點廿八分 | [illegible] | [illegible] | [illegible] |

由閘口開至上海

| 車別 | 閘口 | 杭州 | 嘉興 | 楓涇 | 松江 | 莘莊 | 上海 |
|---|---|---|---|---|---|---|---|
| 慢車 | 上午六點二十分開 | 上午七點正 | 上午七點十分開 | 上午八點○三分 | 上午八點四十六分 | [illegible] | [illegible] |
| 客車 | 上午八點二十分開 | 上午九點十分 | 上午九點五十四分 | 上午十點五十分 | 上午十一點三十八分 | [illegible] | [illegible] |
| 快車 | 下午一點二十分開 | 下午二點正 | 下午一點三十分 | 下午二點四十分 | 下午三點二十四分 | [illegible] | [illegible] |
| 區車 | 下午三點二十五分開 | 下午四點正 | 下午四點十八分 | 下午五點○二分 | [illegible] | [illegible] | [illegible] |

## 地方時事

●飭查澄邁焚刦案 (廣東)

瓊州屬澄邁縣現有匪黨王紹瓊等結衆於高根村圖謀不軌按戶勒捐該處附近被其焚刦者一百餘村擄殺人命至數百躁躪地方至二百餘里剋經該縣人民王全敎等來省稟報業由總綏靖處飛飭瓊崖綏靖處總辦區金鈞迅卽澈底查明嚴行緝捕勿任藐法害羣云

●查勘江門築路風潮 (廣東)

甯陽鐵路公司因擬建築甯江支綫在江門東砲台口築造一橋土人以該處爲水源來往孔道倘河道狹窄爲害不少羣起反對風潮洶湧互相梟計等情已誌前報現由民政司諭該縣長暫令停工待勘日昨民政司復派土木課長陳贊臣馳往江門履勘而交通司長李紀堂以鐵路爲交通要政亦一同前往辦理云

●厦門審判廳開辦有期 (福建)

閩司法司長陳光以厦門爲商埠繁盛之區前因經費無出審判廳停辦關於民刑訴訟大有不便擬卽籌款開辦將南台商埠審判廳裁撤以資挹彼注茲其廳員擬歸厦門審判廳錄用不旧定卽實行云

●取締集會結社 (福建)

閩省下游各屬社會林立其宗旨純正者甚少大抵爲結黨營私計最爲地方隱患查集會結社雖許自由亦應遵守法律不容踰越範圍昨據度道呈請都督妥議章程頒示各屬以維秩序經參議廳議決集會結社如有未經呈報立案及祕密開會者卽由地方官立行取締通令遵辦矣

●三誌車夫同盟罷工事 (漢口)

漢口租界人力車夫同盟罷工一事已兩誌本報玆悉此次風潮之起實因車輛加多之故各車夫以車輛旣多實於生計有礙是以要求減租遂於上月念九日起一律罷工黎副總統恐有匪徒從中煽惑除派偵探密查外復令夏口警視廳洋務公所商界維持會設法調停以免釀成交涉初二日商界維持會開會召集車戶曉以大義令酌量減去車租一百文每日共收租錢七百二十文一面向工部局請其減去車照若干以免有礙車夫生計詎翌日該車夫等仍未上街該會特爲白話單廣爲勸導夏口警視廳亦出有告示勸諭副總統復令駐漢第二鎭及警視廳派軍警前往交界處彈壓以保治安

●選派代表晉京 (安徽)

前奉總統電令各省選派代表三人晉京以備諮詢等因茲柏都督特派本府顧問汪律本吳春芳軍事參議端木璜生三人赴京幷繕具呈文以後遇有應賜諮詢之事卽由該代表等敬謹陳述云

●史家集民不聊生 (江北)

桃源縣之史家集近有匪徒多人將該集佔據四圩門有匪首四人把守凡鄉民入圩貿易者無論運載糧食雜物若干近圩門時彼强取半數因此鄉民視爲畏途相戒不至該集該匪遂變計復與各商店相約每店每日貢錢若干彼仍取其半數現在各商店又相率紛紛遷徙他處以避其鋒故該圩除窮民數家外幾空無一人矣

●護軍使有復活消息 (蘇州)

蘇府本省會要地自程都督駐甯以來本擬添設一護軍使以資鎭攝後因經濟困難遂作罷論近日城內又復謠言紛起盜賊充斥已由公民龐元濟等提倡前議呈請都督蘇甯輪駐業經都督電告袁總統謂蘇垣要地不能無人鎭攝苟蘇甯輪駐事實上又非常困難故仍擬添設蘇州護軍使並力保長江水師統制張鐵秋君聲望素重堪充斯任云

### 福建

△警察副監之逐鹿 (閩省警)

務旣有總監警務司係屬贅設前經參議廳議決改爲警務廳以省糜費其副監一席閩代理警務司長陳景松前淸漳浦費閩籌靖旅閩公會會員傅冰均在選任之列究未知鹿死誰手耳

△許統制注意兵學 (閩省許)

統制崇智擬將前淸原設將弁講習所擴充規模改爲將弁學校重新改良組織其內容分爲三部(甲)軍官已畢業者祇令研究(乙)軍官未畢業者令其學習(丙)將校隊先鋒隊挑選合格者分科敎授一俟籌有的款卽行開辦云

### 浙江

△辯護士紛紛登錄 (浙省各)

級法院成立辯護士陸續向提法司署呈請登錄者第一次人名已誌本報茲悉近日以來各處法學人才紛紛來省願充辯護士登錄者徐象先顧謙朱毓珍范袁孝楊拱芴唐以楨項強吳克誠黃培椿侯維城

△北海塘坍塌請築 (蕭山縣)

北海塘攸關全蕭水利頻年坍塌隨時修築尚無大礙本年八月二十九號日該塘忽然裂陷十丈有餘數里民田盡成澤國附近一帶農戶咸升樓而居轉瞬秋汛大作江水漫漲若不赶速修築慘象不堪設想刻悉該縣廬知事已據情稟報上級衙門請爲從速撥款修築云

△風潮爲災

紹興出產以棉花爲大宗每歲當十月時間他屬人民咸紛紛赴紹購辦木棉者均在安昌鎭作交易處所前月二十八夜三鼓時豆腐坂地數十里木棉均被猛烈風潮悉行捲盡其時該處居民正在睡夢中不及趨避隨潮滾去人畜漂流廬舍湮沒至天曉時始知傷死人口竟至千餘人之多遠近號哭之聲慘不忍聞其該處附近大連灣等處亦均遭水沒竟成澤國據來紹人云此次除減收子花外爲水漂去者花包數至三萬餘之多是眞非常之浩刦已

### 甯波

△吊銷草帽同仁會之示諭

甯波草帽一業生涯極形發達五月間有商人聯合徐正記等六七家商號組織草帽同仁會以維持貧民推廣土貨爲宗旨黏列章程呈請鄞縣知事江伯訓君批准給示在案詎該會接到示諭後私添章程多條日昨經江北岸永興洋行呈控該草帽同仁會分布章程與立案原呈不符卽經代理知事章許泉君飭吊該會鈐印章程呈驗茲據章知事批云草帽同仁會鈐印章程十八條核與原呈摺開竟私添五條之多且會費一元外又加列入册費二元及逾成立期後之入册費五元徽章費二角各等語揆之該會用心初則隱匿以朦請示諭繼則藉示以肆行欺凌假公濟私洵屬悖謬已極候卽諭飭該會吊銷前示以憑核辦云

△甬人愛戴常統領 (甯波防)

營統領常榮淸君前因省令有調防浙省防營悉歸陸軍學生統帶之說故常君亟卽辭職旋經甯屬士紳竭力挽留一面電請浙軍都督蔣君准予通融辦理勿令常君調任適蔣都督卽任未經宣布現在新督朱君介人業已接任日前甯屬士紳各界又復聯名請求朱督核准茲聞朱督業已允如所請矣

### 南京

△軍警之小衝突 (日昨下關)

寶來館門口有某甲乘坐馬車不與車價而去馬夫卽在該處叫罵適混成營掌旗官朱得功偕二三友人經過該處聞之頓抱不平强行干涉反責該馬夫非是要挾警察巡長將該馬夫帶去巡長以某甲不與車錢曲不在馬夫宋憤卽舉手向該巡長掌頰兩下該巡長視宋未着軍服行同流氓警笛一聲巡警畢集將宋一路毆扭至局宋已受傷聞該營已將情形稟呈都督轉飭警局查辦矣

△整頓厘局積弊 (上新河木)

厘局前淸時本爲督幕兼差總辦例不到局諸事由提調主持光復後委陶夢鮫爲局長尋以程遠卿代之程君調查該局情形以近來厘務已遠不如前若不改良國庫商情兩無裨益爰面稟財政司改以八成實收惟不許偷漏短報等弊藉廣招徠程君又呈請財政司將有名無實之砲船裁去加重司扦月薪程君復常川駐局不時親自下河督察司扦不敢作弊商民不苦留難稅務因之日有起色云

△咨送萬承福之訓令 (第一)

混成旅旅長朱熙呈請咨送該旅軍械官萬承福入北京陸軍大學校肄業昨奉程督訓令略謂該校業經浙粵兩軍長咨送多員傍聽在案自應援例照准惟每月津貼須照前次通令上級六十元中級四十元下級二十元由各該師旅截曠項下撥給以節公款云云

### 揚州

△陸軍學生造謠被拿 (陸軍)

速成學校畢業學生熊某於前晚私自造謠遍貼揭帖云軍餉無着不免兵變等情經徐軍長偵悉當場拏獲釘鐐拘禁以憑治罪並牽涉同學吳李二生實未與聞其事已呈請保釋云

△民政長有退志 (江都民政)

長汪秉忠自任事以來已逾半載昨忽擬進省稟請都督辭退因該署於學警慈善等項經費異常支絀彙之各鄉議會未能一律成立尤爲困難刻擬將署中手續部署定後遷入江都署卽行擇賢自代云

### 蘇州

△洞庭鄉公所選舉議董 (洞)

庭東西兩山自分治以來各設有鄉公所一處昨日乃選舉議董之期吳縣宗民政長特派員監選開東山當選者爲朱似村君西山當選者爲葉詠沂君二人巳蒙民政長查核承認不日當發給知會書矣

△熱心整飭警務 (蘇城巡警敎)

練所所長鄒君一超敎練警學本屬深造自蒞事以來整頓警務不遺餘力以故該所巡警學生非常發達而有志熱心者尤居多數開課以來輿論翕然近復出一通告略謂本所現行各項規則業於開學前剴切宣布奈言者諄諄聽者藐藐本所長爲整頓所規維持警務起見惟有與諸生共矢厥誠照章辦理勿謂言之不預也云云該所長之整頓警務亦云熱心矣

## 小說

家庭小說 如意珠 (三十一) (毗陵趙庵著)

久之湖隱曰兒第言之如意爲人果何如也珠孃始答曰如意與妹相識不及二載然誠信婉篤急人之急見地亦高超洵才學兼到人也同學知與不知皆慕之彼當不作誑語湖隱頷首者久之乃日但兒覆一緘致如意若何吾將不作還書矣珠孃唯唯乃退入臥室

越旬日一片彩雲又冉冉而降則如意緘札復來矣始述搜捕之事此間並不知老父指天誓日絕未與聞確有可信此必他奸人欲謀受賞者繼言大戛學業有進可詢之校中及同鄉旅贛者不難得其眞相後又言代問老伯起居明春定必拜謁面陳一切珠孃遂持書呈諸湖隱湖隱窺女意之有在也遂曰能如是大佳吾亦當不念舊惡以慰此賢女子之心也

湖隱意終不釋恐珠孃之誤於如意也乃作書問蕭梅軒梅軒身在學界大戛果入校學業有進梅軒當必知之既而梅軒復書至依約其辭謂大戛確已入校而學業之程度不可知且其勤惰不及稽也蓋梅軒素薄伯唐之爲人亦不願此姻事之連續故不肯作滿意語湖隱愈疑

(未完)

## 本地時事

●請銷民政總長之呈文

上海民政總長李平書君呈江蘇都督辭職文云竊於上年九月十三奉中華民國軍政府照會充任上海民政總長時值光復伊始地方秩序未復不得不竭力從事本年四月間滬軍都督府將次取消當卽呈請將上海民政總長一律取消奉前滬軍都督批上海地當衝要事機叢雜光復以後尤爲中外所注目本都督暫攝斯土措置各事均賴該總長隨事匡助目下本都督行將交卸凡諸要政尤待維持該總長萬不能遽卸仔肩尙望以地方爲重繼續擔任至於名稱暫存其舊俟中央官制頒布後再行照章更定並咨明黃留守程都督查照辦理可也此批又於四月二十七日奉都督第六百十一號訓令查上海爲通商巨埠光復以來深賴滬軍都督陳力任艱鉅維持秩序地方因以安謐現陳都督就任工商總長北上在卽所有一切善後事宜至爲繁重布置宜周查江蘇暫行地方官制道府均裁當光復時公推之上海民政總長李鍾珏明幹穩練夙著勞勩爲輿論所信仰爲此訓令該

立止九種心胃氣痛永遠除根

彭壽堂秘製立止心胃氣痛散⊙靈驗異常⊙倘若不信⊙一試便知⊙凡服別家丹丸不效者一服此藥立刻見功

[illegible]

立止婦女白帶最速法

上海河南路七號彭壽堂秘製婦科白帶靈丹○立服立止○神效異常○立止經期腹痛丸每匣一元

[illegible]

總長將上海地方善後事宜妥爲規畫在中央政府未頒地方官制以前 應仍以上海民政總長名義辦理 此令等因奉此鍾珏不敢固執堅辭勉力任事歷今四月地方粗平軍隊遣散過半民間 安堵無驚上海縣議會亦已成立市政長亦已更選市議會亦已開會一切善後事宜悉已 妥協論地方辦事機關權 民政長市政長 爲一切政令所出而民政長直隸都督並無別項長官可以管轄市長縣於民政長亦毋庸加以長官查 民政總長係光復時倉卒所定爲一時權宜之用 省議會不設是官自合法理 當秩序紊亂之際固可將就大局既定事事宜按法理豈容有此不合法理之職官 鍾珏即甚厚顏亦何能久居此贅瘤之地位 況自滬軍都督取銷以來已及一月地方安甯如故審時度勢亦當及早 取銷鍾珏並無經手未完之件亦無應行移交之款且未建立衙署自上年九月至本年 八月底止辦公人員夫馬津貼共祇費洋 一千七百餘元鍾珏未支分文 惟經理各項款目結至六月底止 實墊上海規銀 六千八百二十八兩零八分四厘七八兩月 又墊用洋三千六百零五元六分四厘 除七月以前曾將報告册移送滬軍財政司 轉報外謹呈六月底止報告册一又七八兩月清册一扣並繳銷上海民政總長木印一個 監督江南常關關防一個伏祈都督俯准取銷並飭財政司將鍾珏墊付之款核明發給感德云云

## ●製造局總理易人

製造局李總理 邇因實難支持一再告辭茲奉江蘇 程都督允准現已命令虞治卿暫爲代理製造局所有一切局廠用款 亦歸虞君代爲維持 昨聞虞君定於今明即當蒞局視事云

## ●英公廨致上海地方檢察廳函

（爲謀斃方胡氏案）

敬啓者案查方胡氏被勒身死由方公定 裹入鋪蓋掮至法租界太古碼頭經捕緝獲解請驗訊一案於八月廿九日據捕房解 訊當經會同英副領事詳細研調查 方公定即公賢 雖未承認謀殺然前經王副會審官會同英副領事及西醫驗明該屍傷痕確係勒斃 詳訊各見證僉供該婦係方公定之妻是日曾與其夫口角不知如何勒斃等語惟據法捕房通事胡方鏞證稱方公賢拘進捕房時尚據供認已死之方胡氏是伊髮妻 因常要尋死所以把他勒死等語其爲方公定勒死匿尸滅跡似無疑義至劉四常德勝 有無同謀加功雖未究明然據法捕供稱方公定在金陵輪船碼頭掮裹屍鋪蓋行走同行之人即是劉四 其爲知情亦無疑義 民國成立各國尚未承認 領事又未允按照舊例解送內地訊辦然此等人命重案若仍由廨禁押致使凶犯幸逃法網實於 人民生命租界治安均大有關係 當經會商英領事一通融辦法 擬將此案正凶 方公定 解送貴廳按律訊擬如果該犯罪應抵償則請 務於三個月內處決以免倖逃法網設該犯尚無死罪應判監禁者則 請將該犯仍行解歸租界押禁此等辦法能否照行應請先行從速示復再將 方公定移解以昭鄭重至 劉四常德勝 兩名奉經英副領事判定監禁 如須質證亦可隨時會商解送統希查照示復云云

## ●提議翻造審檢廳

滬軍都督府即舊海防廳署擬改爲審判檢察兩廳已誌報端茲悉該署房屋形式尚不適合於用似不如重行翻造劃出一段建造審檢兩廳約占地十之二三其餘地基則造市房住宅招人 住該處在小東門中心點爲城內繁盛之區租價必較昂貴如此辦法不特地方上可增一入款而市面更見興旺實爲一舉兩得當經紳議員提議由董事會條陳民政長酌辦矣

## ●研究雲南鉛質

製造局研究會成立以來四月於茲迭次攷究改良並撙節經費辦法頗著成效茲由該會查得子藥廠製造彈壳向購外洋白鉛鎔鑄質地甚劣內含渣滓用以製彈壳多破裂殊不適用且於價值亦昂耗費頗巨業由該會已將洋鉛與雲南所產之白鉛用化學試驗分別比較始知雲南白鉛質地甚佳較之外洋白鉛竟有天壤之別又係國貨若用以代外洋白鉛每年可省費用萬金是以稟陳李總理請購雲南白鉛籍以挽回利權而節費用昨奉批准照辦一面電致滇省都督請將滇地所產白鉛先行訂購數噸運滬濟用云

## ●頒發陸軍大學章程

江蘇程都督茲准參謀部咨開竊查陸軍大學校現行章程及初審再審試驗條例業經由部核定印就宣佈施行惟查貴省各軍不乏前在陸軍大學學員及預備將來試驗入校者亟應檢送一份以資察閱並請分行所屬各軍隊一體查閱章程等因茲由程都督已將送到陸軍大學校現行章程及初審再審試驗條例刷印多份昨經分發陸軍各師旅及滬防各軍隊一體令飭各軍人員查閱矣

## ●巡邏隊照舊出巡

滬防全軍李統領以保衛治安原屬本軍應盡之責故自成立後即責成本管一二六三營管帶妥定規則徹夜巡邏城廂居民深資依賴前因時交夏令夜時較短是以飭令該隊於原定巡邏班次管予酌量減少藉示體恤刻下秋風涼爽居民每易酣眠夜漏延長宵小容易竊發爰令各該管帶轉飭巡邏各官長仍須振刷精神分班巡緝以寒匪胆而保商民

## ●李統領革除陋習

滬防李統領以現在政體改革百度維新舊時無謂之形式宜即一體刪除以昭更始本軍自成立後以軍事倥傯未暇及之事未追顧及今者事有頭緒自宜整頓內容藉符共和制度本管各營隊大門前仍掛虎牌軍棍亟應撤去以除專制之惡習而免外人之訕笑昨已通令各營隊一律撤除矣

## ●自願減餉之嘉獎

滬防水師第八營營長王君楚雄近以軍餉奇絀擬自九月分起自愿減領薪餉二十元各隊官亦皆深明大義每月自愿減領三元各兵士因見長官減餉均各體諒國艱咸愿每月少領餉洋一元會經呈報李統領查核昨奉指令云呈悉餉項因難正深焦灼乃該目兵等深明大義自愿九月分起每名減餉一元熱心愛國殊甚嘉尚非由該管帶等平時教導有方曷克臻此自應照准即仰該管帶傳令嘉獎以資鼓勵惟究竟該營目兵薪餉每月統計若干着可減於批到一日內將實在數目開摺具報以憑彙轉至該管帶該隊官以身作則亦據自請減薪願全大局尤深欽佩惟該營原定官佐薪水與部章不甚相懸應暫爲免議此令

## ●小輪撞損航船交涉

交涉使陳安生君接民政長函據東溝航船主張阿弟稟稱上月二十九號民船由東溝開駛來申滿載人貨路遇亞細亞汽油小輪違章避讓詎該小輪不遵航綫行駛突將該船撞損當向理論該輪舵工恃勢不睬訴諸水巡又以無權干涉爲對但民業航船撞損船身橋木等須修資洋一百餘元無力受虧等情據經轉呈交涉使函請英領事派人秉公估計飭令該洋商照數賠償以昭公允而維航業等因陳君接函後即轉請英領事查照辦理矣

## ●浦東體育會之進行

浦東體育維持會開辦甫經匝月內容頗有可觀昨日上午九時該會在事務所開職員會各抒意見討論進行辦法擬創立滬東商團設通風月報特開言路以資入手當經公舉金韻初洪佐卿莊智安汪墨溪等諸君擔任報務並聞各界志士望風報名入團者甚形踴躍人情之趨向尚武於此可見一斑

# 本地瑣事

## 城內

### ●竊花並無證據

日商日信洋行邀請巢堃律師輔佐在上海地方檢察廳起訴駁船戶陳銀華陳錫華串竊棉花等情由該廳派員調查得兩陳平日專收賊贓遂起訴到審判廳辯論數次未結昨午又奉刑庭庭長鄭寶青開庭辯論原告巢律師被告何飛律師咸出庭兩相爭辯問官訊得原告所控兩陳串竊棉花並無確實證據且被告在押已久判令將案註銷被告開釋巢律師起而言曰原告控告之花乃由滬裝赴漢口與大衆之花大有區別求請堂上暫免判決候原告檢查實證呈案問官准將兩陳改釋放爲交保如原告無證呈驗于上訴期內上訴可也

### ●誣控强姦了案

本邑西鄉靜安寺相近有寡婦湯高氏與同族高旭泉爲借錢不遂兩相口角致高氏將旭泉家什物打毀後經旁人勸散不料湯高氏返家之後聽人唆使赴上海地方檢察廳控高旭泉亂倫調姦等情而旭泉亦訴求被高氏行兇打毀物件當經張廳長准詞飭傳兩造豫審數次均未解決後由廳長親自下鄉細查察訪知無强姦之事回廳後即起訴同級審判廳特開刑庭由汪推事會同檢察長審訊原告湯高氏請江鎮三律師到堂代訴被告高旭泉亦延秦律師辯護江律師謂此案尚有高小妹郎可作證請允許延續審期在案日昨傳到證人又開刑庭經廳長委原問推事汪綸君會同檢察長張允之君重行提集兩造推鞫原被仍供如前汪君即問證人高小妹郎供稱五月十八夜我在門前看見高旭泉經過强姦之事我未曾親見况事關重大亦不敢妄指地保曹頌卿供稱與高家路隔一里外更不知伊家之事惟伊等成訟之後方知此事曾有人從中調處令旭泉罰酒十六桌稍貼訟費將案求銷理勸無效等語汪君以證人亦不指實豈可成爲信讞遂諭高氏謂爾既毫無證據豈能以强姦兩字誣人本當治罪姑念婦女無知着從寬罰洋了案

## 南市

### ●公文之周折

華俄道勝銀行在公共公廨呈控黃鶴春竊取鈔票一案查得黃在南市裕豐米店附有股本且浦東等處尚有業產應由公堂查明封抵茲由關讞員函致地方審判廳請爲將南市裕豐米店先行查封備抵等情經廳長核得此案在于南市當即飭承發吏持原函致裁判所請爲照案履行等因陳裁判核得該函性質注重于審判廳本所未便擅專因着該承發吏仍將函件送還請爲另行備正式公文來所方可承認云

## 閘北

### ●光復軍與鄉民衝突續聞

光復軍三連馬隊兵士與八字橋廟前鄉民倪海賓談如生因賭起衅歷次鬥毆各節已記昨報前日下午由該司令部將續獲之倪春泰等六名解送裁判所經孫所長分別提訊先據倪春泰供小本營生是日與姚銀桂桃毛郎同在倪惠卿家幇做廚工歸家時遇見該兵等即被拘獲嚴留根供係紅帮成衣是日行經該處被獲並奪田內倪福順之刀誣指爲小的所帶之兇器姚毛郎供是日在倪惠卿家幇忙被兵士入內拘去陳阿福供在紗廠做工彼等實因賭博起衅茶館亦係倪海賓談如生二人所開小的與弟毛毛並不在場云云所長復提倪海賓談如生嚴留根併移不認奉判倪海賓談如生嚴留根依然狡賴寶山檢察廳究辦餘人暫行看管候查明再核

前日下午復有光復軍數十人至八字橋三家村嚴家角等處尋釁報復遇人便毆在田做工之鄉人及四區區董嚴逸士並其弟叔士均被毆傷甚重有住居該處之浦東人王某亦被刀傷左腿血流如注又入各鄰民家搜尋仇人乘間擄取財物故該處各村之男子已逃避一空惟留老幼婦孺在家四區區員沈瀞觀直待該軍整隊回營始傳電話報告警務公所不識蔣警務長錢市長如何辦理也

## 英租界

### ●候交賣據再核

粵婦謝陸氏王李氏吳謝氏前日携帶清江女兒許扁兒楊阿壽鄔四兒何長女及無名女孩五口擬乘長江輪船欲往江甯被探目李星福查見以其形似販賣一併拘獲送留公廨昨晨解訊據陸氏供稱此項女孩均係買來作女李氏供稱所有女孩賣據均在謝氏之夫吳德榮處請之謝氏供稱伊夫現在南京故帶領各孩往甯並非販賣訊之許扁兒等各孩供均被匪拐賣與該氏等語王襄讞核供商之美海副領事判陸氏等一併押候吳德榮將賣據檢齊於下拜禮四到案再核各女孩暫留濟良所候核

### ●註銷案未便復訊

新聞大順公南貨店股東胡光鏞控經理顧維章舞弊等情一案由廨迭次提訊嗣因原告屢不到案判令將案註銷在案昨晨胡光鏞特延葛福來律師到堂申請復訊並稱原告前因母病離滬故未投質惟此案未奉研訊應請提集訊斷顧維章亦延德雷律師辯護中西官會商核之下以此案既已判令註銷未便復訊如有糾葛准予另行具稟起訴

## 法租界

### ●判候會勘再核

張春林向褚馬氏購地延不立契一案奉判各將銀洋暨契存候分別給領過割在案今褚馬氏已將契交案忽有該氏之妯娌褚陸氏投稱婦人有地三分三厘與馬氏之地相連今被併售在內求恩勸斷中西官判候會勘丈明再核

## 美租界

### ●搶洋一

某日人前晚投哈爾濱捕房報稱行經狄思威路被流氓搶去現洋二十餘元請爲查緝

### ●搶洋二

昨有住居海甯路之羅阿年報稱前晚突來流氓蹺脚連根硬借不遂搶去洋數元等情捕頭諭候查核

# 戲評

## 余之雙茶花觀（二本）（續）

（鷄聲）

跳舞非純粹的STAGE DANCE共分二次第一次乃POLKA與所謂跳躍迴旋也惟其POLKA尚未完全豈練習日期短而故意簡之耶

第二次者似名ROKING STEP然此名余已忘却未知是否余不敢自命爲老看戲而盲斷也

張君所演踵趾運動歐西多幼女演習此時無人按琴殊覺減色

扮裝上仍有種種可笑之處試述其二三

一蓋燈之帽頭本中以前面戴於後面今則其前面在左面矣如每易一本而必能轉九十度之方向則第三本中有正戴之希望

外國公園中有上海工部局之巡捕且戴滿清之紅纓帽誠怪現象也

公園中四人乘脚踏車時有裝高鼻者但鼻色與面色異甚爲惡劣蓋宜就鼻色而化粧也

四蓋燈戴日本假髮而不知其梳法隨意結成似一江北老太

（未完）

# 餘錄

## 滑稽小說 催命鬼(續) (木癡)

見旁邊有一段點得將完的蠟燭問道這是誰呢催命鬼道這就是你的壽命在心驚道那是快完了催命鬼道完了就死了在心道怎麼如此短呢催命鬼道你看此地有一支半段以上的蠟燭點得很旺這是你本來的壽命現在是做了你方纔強要救他的那個老人的壽命了是你見了銀子把壽命賣去的你想可憐不可憐在心道如此有了銀子也沒用處我不要銀子了催命鬼道此刻事已成事不能換還的了在心着急道性命要緊你總要替我設法纔好催命鬼道我不能救你在心道除了你誰能救我呢催命鬼道我很想救你怎奈無能爲力於是在心向催命鬼苦苦哀求催命鬼道這裏有半段殘燭你把他去接來接得上去便能活命然而很不容易在心道待我來接接罷死是不願的於是走過去接拿蠟燭之時兩手亂抖催命鬼道爲何發抖在心道我也不懂什麼意思走到旁邊就發抖了催命鬼道抖了火要消滅的火消滅了人要死的在心兩手拿住蠟燭剛剛接將上去火竟忽然消滅了(未完)

# 截長補短

## 閨閣閒評 (南)

▲馬上琵琶非王昭君事

小說家有云昭君出塞去和番抱了琵琶馬上彈此失實也王昭君卽王嬙其事蹟具正史班班可考漢書匈奴傳竟甯元年呼韓邪單于復入朝自言願壻漢氏以自親元帝以後宮良家子王嬙字昭君賜單于號甯胡閼氏生一男伊屠智牙師爲右日逐王呼韓邪死立雕陶莫皐爲復株絫若鞮單于復妻王昭君生二女長女云(顏師古注曰云者其女名)爲須卜居次小女爲當于居次新都侯王莽秉政乃風單于(風古諷字)令遣王昭君女須卜居次云入侍後漢書南匈奴傳昭君字嬙南郡人也初元帝時以良家子選入掖庭時呼韓邪來朝帝敕以宮女五人賜之昭君入宮數歲不得見御積悲怨乃請掖庭令求行呼韓邪臨辭大會帝召五女以示之昭君豐容靚飾光明漢宮顧影裴回竦動左右帝見大驚意欲留之而難於失信遂與匈奴生二子及呼韓邪死其前閼氏子代立欲妻之昭君上書求歸成帝敕令從胡俗遂復爲後單于閼氏前後漢書所言止此並無馬上彈琵琶事西京雜記有誅畫工之說所誅畫工毛延壽陳敞劉白龔寬陽望樊育不止一毛延壽也今小說家祇知有毛延壽人之傳不傳殆有命歟或問馬上琵琶事究屬何人余曰文選有石季倫王明君詞一首其序曰昔公主嫁烏孫令琵琶馬上作樂以慰其道路之思其送明君亦必爾也據此則琵琶作樂乃因烏孫公主而推之昭君想當然耳而至今流布丹青傳之樂府杜少陵亦有千載琵琶之句爲詩家且然何怪小說家乎琴操曰王昭君者齊國王襄女年十七獻元帝此可補兩漢書所未及琴操又曰昭君呑藥而死此殆如長笛賦所云屈平適樂國介推還受祿非事實也元人馬致遠漢宮秋曲云明妃和親行至黑龍江投江而死良由惜其淪落故創此說爲美人一洒之事雖失眞不必辨也

## 談諧問題 (理安)

▲昨日問題之解

(六)取菓子一枚碎其殼而取其仁覗之然後食之

(七)使人之兩手圍抱屋柱或重大物件然後用手巾將其兩手縛住

(八)將右臂之肘置於左手中

(九)將燭燃點後置於此人之頭頂

(十)該像卽其子之像也

▲新題

(十一)請一人正立室內乃用石灰筆畫一圈其人適立在圈之中央使其不能跳出圈外問此圈當用何法

(十二)試將蛋一個置於平地上欲用大西瓜墜之而蛋不爲破碎問蛋當於地上如何置法方可

(十三)新造窗一扇其面積比原窗增大一倍而其高與闊並未增大何故

(十四)今有酒一瓶其木塞適與瓶口相齊而開瓶之具一時無從置備問用何法可得瓶中之酒不准於塞上鑽孔以及破傷酒瓶

(以上四題解答明日登載)

# 通信

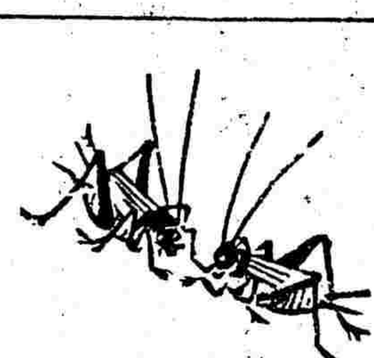

## 答朱魯鳩君之雨米質疑 (郁慕俠)

八月三十晚十一時許本埠有天雨粟之事恐者惑之詫爲奇異友考其實解釋甚易蓋天雨粟之前不嘗有颶風乎颶風又名龍捲其來時從地下迴翔而上旋轉不已如江海中經行米船適颶風至卽將米穀捲之空中遇冷卽散墮四方(其理與天雨同)卽所謂天雨粟也又考日本一國颶風甚多有時竟將魚蝦竹木亦捲之而上復墮落於地者事乃恒有故不爲奇依斯觀之豈非解釋甚易質之魯鳩君及閱報諸子不卜以爲然否

## 答郁慕俠大疑問 (修齋)

溥儀小孩也不知稱呼與孫中山先生見面時見孫中山有鬚遂呼之曰爹爹……孫中山先生卽答稱之曰不敢……

## 答慕俠君大疑問 (舍予報迷)

閱九月二號說些什麼內慕俠君以中山見溥儀作何稱呼爲疑問舍予不敏代擬曰溥儀稱中山曰民國前總統中山稱溥儀曰前淸小皇帝未識然否

## 答魯鳩雨米疑問 (舍予)

魯鳩以雨米質疑舍予揣之殆係近日風伯肆威或將糧船及米倉捲起散佈於此若云天雨何以露台及屋上無米且馬路之中幷無成片之米僅路邊之二三粒卽得謂天雨耶舍予亦欲詢之哲學諸家也

## 答郁慕俠君大疑問 (脫穎)

孫中山見溥儀否不得見故稱呼不必但以鄙意揣測溥儀見中山必稱先生中山見溥儀必尊稱陛下可謂新舊合璧或問曰中山革命元首爲有陛下奴才汚其心目豈不大謬余曰不然常見拍馬者流稱某曰宮保稱某曰軍門……兩方承受毫不爲怪以此推之中山或亦仍其俗習

## 答朱魯鳩君雨米質疑 (杜武)

天雨米一門歐氏俗子信以爲眞曰必是吉祥之兆吾以爲不然天豈有米必是狂風烈雨之時趁此地上之米爲風吹入空際連雨落下噫豈眞天上所賜也哉

## 答鄉愚問題一則 (半仙)

甲售田與乙乙持券去而轉售與丙於是甲丙相爭以致甲被刃以余觀之皆有罪也凡人售田必有中人錢券皆由中人轉交甲授券與乙而不取金是甲疏忽之罪也既知乙已轉售而甲不由中理論逕行與丙直接且以刀相向意欲何爲丙奪其刀而殺之此所謂得刀還刀當此之時雖丙不殺甲甲亦將殺丙也雖然丙不能爲無罪甲執刀欲殺丙甲之罪也丙既將刀奪於手中可以不懼甲矣奈何反殺甲耶乙之罪既騙甲券復賣甲田以至釀成人命爲法官者當將乙轉售丙之金還甲之家屬將乙發往極邊充軍丙得抵償殺甲之罪未知鄉愚君以爲然否

## 答木雞聯問 (梁溪寄寰)

新新舞臺對先先得慶新新舞臺先開先先得慶新開鄙人謹對下聯於後大大奎官與小小叫天大大奎官小面小小叫天大面

## 答元棣疑問 (雲間小隱)

鴉片爲今之違法人孰不知之卽伊父亦豈不知之而無如欲不違法則不能也爲子者當先隱除其父之違法(用假土代替累減法)不令父知然後強迫以禁人之違法庶忠孝兩全不愧爲賢警察署長矣質之元棣君然乎否乎

## 第十次(種類)滑稽補畫

(出題)如圖半截美人一幅請閱者補其下半幅愈奇愈佳

(規則)此題須用畫答不甚明瞭者宜加說明限陰歷七月晦日截止投稿者將姓名住址塡入長方形內剪下粘貼稿上一紙貼一稿不依規則者不閱郵資不足者原件退回

(贈品)一等贈小說一册至三四册不等

| 第十次懸賞 | 姓名 | 住址 |
|---|---|---|
| | | |


# 商文印刷公司廣告

商學各界欲得精而且良之印刷品者由滬第三千一百七十在得律風傳知本公司卽飭人來前接洽外埠請函知無不訂明凡速定價克己以副惠顧諸君之雅意印刷所威海衛路□號

# [illegible]最靈方去

彭壽堂秘製專治瘋癲陰陽醒悟丹功效說●另有專治文武瘋……每錢十八元重者一錢……


## 上海各郵局每日截止收信時刻表

○無更改之單○

| 寄往何處 | 交由 | 截止收信時刻 |
|---|---|---|
| 新閘 河北 新鐵 | 小輪 | 上午八點半 |
| 崇明 南通 海門 | 郵船 | 上午六點半一刻 |
| 川沙 南匯 | 民船 | 上午七點半 上午九點半一點 |
| 大場 揚行 | 專差 | 上午六點 下午三點 |
| 周浦 | 火車 | 上午十點半 |
| 蘇州 常州 無錫 | 火車 | 上午十點 下午三點 |
| 鎭江 南京 | 火車 | 上午六點 下午三點六點鐘 |
| 嵩山 丹陽 | 火車 | 上午六點 |
| 黃渡 洛陽 石湖蕩 沙涇 異興 外岡 巴城 蓬萊 橫涇 | 火車 | 上午六點 |
| 松江 長安 杭州 桐鄉 嘉善 石門 | 火車 | 上午六點十一點 下午二點半 |
| 南翔 覓渡 張堰 羅店 | 火車 | 上午六點鐘 下午二點半 |
| 桑園 黃渡 武昌 | 火車 | 上午六點鐘 |
| 吳淞 閔行 | 小輪 | 上午八點 上午十一點 |
| 朱家角 青浦 | 小輪 | 上午八點鐘 上午八點 上午十一點 |
| 泗涇 白鶴港 | 小輪 | 上午七點十一點 |
| 吳江 | 火車 | 下午二點半 上午七點十點半 |
| 湖州 洋涇 | 專差 火車 | 上午十點半 上午十一點 |
| 嘉興 | 小輪 | 上午十點半 |
| 鎭海 | 輪船 | 下午三點鐘 |

○有更改之單○

| 寄往何處 | 輪船名 | 每日截止時刻 |
|---|---|---|
| 香港 廣東 | 公司 | 九月六號 下午一點半 |
| 日本 | 公司 | 又 下午二點 |
| 日本 | 又 | 又 晚八點半 |
| 長江 | 隆和 | 又 晚九點 |
| 天津 | 廣平 | 又 又 |
| 青島 牛莊 | 怡生 | 又 又 |
| 香港 廣東 | 廣大 | 又 又 |
| 福州 | 海晏 | 又 又 |
| 威海 煙台 天津 | 奉天 | 七號 上午八點半 |
| 青島 | 龍門 | 又 又 |
| 長江 | 聯益 | 又 晚九點 |
| 威海 煙台 天津 | 連升 | 又 又 |
| 香港 廣東 | 安徽 | 又 又 |
| 大連 | 神戶丸 | 八號 下午三點 |
| 長江 | 江孚 | 又 晚九點 |

▲有信件誤寄遲遲可卽來件本局者凡郵務長代查以免延誤

禮拜上午十一點鐘下午二點至三點號信件因於所限時刻八點至九點

# 日本郵船會社

本公司春日丸輪船準七月念六日禮拜六上午六點鐘開往神戶長崎橫濱等埠客票運貨如欲各貨裝貨早爲預備……日本郵船株式會社啟

# 進口輪船

▲舊歷七月念四日禮拜四

| 船名 | 來處 | 公司 |
|---|---|---|
| 甬興 | 由甯波 | 甯紹 |
| 江天 | 由甯波 | 招商 |
| 龍門 | 由膠州 | 亨寶 |
| 隆和 | 由長江 | 怡和 |
| 南陽丸 | 由長江 | 日清 |
| 長安 | 由長江 | 甯紹 |
| 江孚 | 由長江 | 招商 |
| 怡生 | 由膠州 | 怡和 |

# 出口輪船

▲舊歷七月念五日禮拜五

| 船名 | 去處 | 公司 |
|---|---|---|
| 小倉丸 | 開往神戶 | 郵船 |
| 廣大 | 開往香港廣東 | 招商 |
| 加賀丸 | 早往香港經由歐洲各埠 | 郵船會社 |
| 湖南 | 開往安東 | 太古 |
| 隆和 | 開往長江 | 怡和 |
| 怡生 | 開往膠州牛莊 | 怡和 |
| 龍門 | 開往青島大連 | 亨寶 |
| 奉天 | 開往威海煙臺天津 | 太古公司 |
| 新北京 | 開往甯波 | 太古 |
| 甯紹 | 開往甯波 | 甯紹 |
| 海晏 | 開往福州 | 招商 |

▲舊歷七月念六日禮拜六

| 船名 | 去處 | 公司 |
|---|---|---|
| 春日丸 | 開往日本各埠 | 郵船 |
| 南陽丸 | 開往長江 | 日清 |
| 永利 | 開往舟山石浦海門 | 越東公司 |
| 連生 | 開往烟台天津 | 怡和 |
| 廣平 | 開往天津 | 開平 |
| 聯州 | 開往長江 | 太古 |
| 安徽 | 開往香港廣東 | 太古 |
| 南生 | 開往神戶新架坡吉利吉打 | 怡和洋行 |
| 同華 | 開往牛莊 | 怡和 |

▲舊歷七月念七日禮拜日

| 船名 | 去處 | 公司 |
|---|---|---|
| 神戶丸 | 開往大連 | 郵船 |
| 江孚 | 開往長江 | 招商 |

▲舊歷七月念九日禮拜二

| 船名 | 去處 | 公司 |
|---|---|---|
| 博愛丸 | 開往日本各埠 | 郵船 |
| 安中 | 開往穿山定海石浦海門 | 安中公司 |

新歷九月六日(即舊歷七月二十五日)◎第一千七百號


# 上海四明銀行廣告

兼營各商號往來儲蓄櫃

存洋活期二厘半 存洋活期三厘 一年六厘 二年七厘



## 輪船買辦得救

韋廉士大醫生紅色補丸救其脫離血薄血衰之苦

軟弱似水之血爲多人致病之原由亦爲最可畏癆疾之先聲蓋世之因是疾而喪生者較他病爲尤多也大抵因血不足所起之諸病中所最易患者如胃不消化頭痛頭暈身體失肉諸虛百損等是也欲治此等疾病天下所最妙之藥莫若補血補腦之韋廉士大醫生紅色補丸因是丸能使衰殘之身體生而稠紅有力之新血速除一切疾病建造康健之身軀也陸君健芝爲大安輪船買辦(該船走新嘉坡西貢香港等處)自述韋廉士大醫生紅色補丸如何治其患血薄氣衰之○云症余爲輪船買辦每碼頭相距數日路程責任甚重一至碼頭連夜結帳未待天明即須結清如是數年辛苦備嘗精力困憊變爲血薄氣衰之犧牲肩背疼痛如受酷刑胃口失調面無血色身體軟弱形容憔悴攪鏡自照幾類骷髏船中無一夜得安息身體常困倦之不堪每逢辦事忽覺頭痛欲絕只得暫爲休息又兼心跳氣鬱常受驚恐自度爲人毫無趣味雖服多藥罔見效驗一日在新嘉坡遇友人承服韋廉士大醫生紅色補丸而獲大益者勸我試服此著名之家用良藥余遂購數瓶按法試服三瓶之後胃口大開接連服之大有轉機夜能熟睡晨興氣爽服至六瓶氣象頓新更勝疇昔背肩疼痛全消頭痛之病亦化烏有今則得享康健之樂是皆使我生稠紅新血之韋廉士大醫生紅色補丸之功也

## 韋廉士大醫生紅色補丸

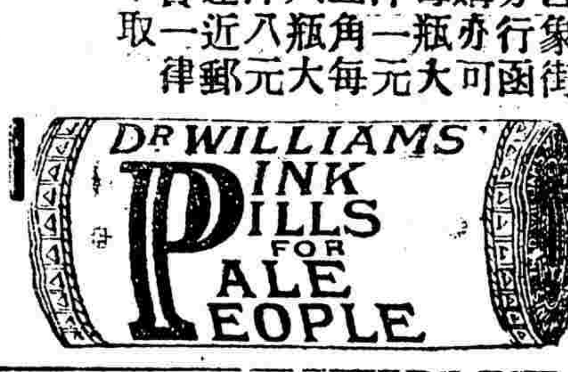


韋廉士大醫生紅色補丸所生稠紅新血直入身體能長新力增精神迸行全體滋補腦力如是者已治愈無數 血薄氣衰 諸虛百損 陽萎不舉 胃口失調 山林瘏氣 皮膚炸裂 婦科諸症矣 中華各處藥房凡經售西藥者均有出售如疑假冒可直向上海四川路八十四號韋廉士醫生總藥局函購或向重慶白象街分行函購亦可每瓶大洋一元五角每六瓶大洋八元遠近郵費一律不取

上海四川路八十四號韋廉士大醫生藥局啓

凡有[illegible]肌瘦
頭痛眼花耳鳴腎虧陽萎精枯四
肢無力手足酸軟身虛腳腫胃弱脾
薄以及婦女經水不調白帶頭痛
腰酸五勞七傷諸虛百損等症服
之自然壯[illegible]經多血液消百病於焉有

總發行所上海四馬路五洲大藥房大瓶二元

每打二十元○小瓶一元二角每打十二元



## 第一總統牌 精神丸

陸軍部軍醫長醫學士張修爵鑒定

前江蘇都督府二等軍醫官金敎盧証明精神丸特色與功效

按余所閱歷之中外各種補藥如精神丸之靈而且速効者實未有也其特色在有節虧氣虛腎水不足房勞過度及種種精神病者服此丸數禮拜後無不立見康強面色紅潤誠世界中獨一無二之大補品也

滬軍北伐隊一等軍醫長顧希文君介紹書

余用精神丸治年老精力衰弱血氣虧損以及老婦處女血虛頭暈眼花諸症無不功効立見蓋是丸能補氣血雙虧使腦力增强血脈流通故願而易見之病服下尤能速愈緣精神丸之方係出自維也納大學經驗多年之方中法藥房製以行世無怪其較他種尋常盧譽之補品有特別神速之妙哉將實驗之確証紹介究研衛生諸君幸勿以尋常之藥視之

價目

大瓶五元每打五十元
中瓶一元每打十元
小瓶二角每打二元
購大瓶一瓶贈送小瓶六瓶

上海三馬路中法大藥房發行

## 商情

### 匯票 念四日各國匯票行情如左

| | |
|---|---|
| 大條銀 | 二先令八辨士九三七五 |
| | 二先令十辨士一八七五 |
| 英國電匯 | 二先令八辨士八一二五 |
| 又 現匯 | 二先令八辨士八七九 |
| 電匯四個月票 | 二先令九辨士六二九 |
| 銀行又進個月電匯 | 二先令九辨士四三七五 |
| 又買六個月匯票 | 二先令九辨士六八七五 |
| 銀行匯票四個月定貨 | 二先令九辨士五六二五 |
| 又買六個月電匯 | 二先令九辨士八一二五 |
| 法國電匯票 | 三法郎四五半 |
| 四個月電票 | 三法郎五一半 |
| 六個月電票 | 三法郎五三半 |
| 德國電匯 | 二馬克七九半 |
| 四個月電匯 | 二馬克八六 |
| 美國電票 | 六十六元半 |
| 四個月電匯 | 六十八元三七五 |
| 香港電匯 | 七十三元六二五 |
| 日本電匯 | 七十四兩六二五 |
| 印度電匯 | 二百零四羅比半 |

### 金市 昨日金價如左

| | |
|---|---|
| 現貨標金 | 每條三百五十六兩 |
| 足赤條金 | 三百六十二兩 |
| 沙金合赤 | 三百六十五兩 |

### 銀市 念四日各銀行市價如左

| | | |
|---|---|---|
| 英洋開盤 | 七錢四分八厘七半 | |
| 英洋收盤 | 七錢四分八厘七半 | |
| 銀拆開盤 | 八分 | 轉賬八分 |
| 銀拆收盤 | 八分 | 掛牌借 |
| 標金開盤 | 三百五十六兩五錢 | |
| 標金收盤 | 三百五十六兩五錢 | |

### 錢市 昨日銀銅圓錢價如左

| | |
|---|---|
| 龍洋 | 七錢四分六厘二五 |
| 英洋 | 七錢四一八六三五 |
| 本洋 | 九錢 |
| 小洋 | 六錢四分八 |
| 銀拆 | 八分 |
| 洋釐 | 七錢三分一 |
| 錢拆 | 一千二百文 |
| 衣牌 | 一千三百二十文 |
| 銅元 | 一百七十六千二百 |
| 市錢 | 一百五十一千 |

### 股票 昨據交通公司報告股票現盤如左

| | |
|---|---|
| 藍格志貢 | 六十二兩五錢 |
| 公和祥貨 | 九十八兩 |
| 英檔華買 | 七兩六錢 |
| 得律風賣 | 六十九兩五錢 |
| 電車賣 | 五十六兩 |

### 糧食 昨日滬南米麥市價如左

| | |
|---|---|
| 周浦新白粳 | 八元五角至八元 |
| 南鄉高機白破 | 九元一角至八元四角 |
| 北鄉高機白破 | 九元至八元四角 |
| 常幫機白破 | 八元九角至八元三角 |
| 蘇同機白破 | 八元七角至八元一角 |
| 常熟白陳米 | 八元九角至八元三角 |
| 松江新機粳 | 八元六角至八元一角 |
| 高鄉白鐵米 | 十元一角至九元四角 |
| [illegible]白[illegible] | 九元七角至九元 |
| 高機新洋尖 | 八元二角至七元四角 |
| 邊江新秈米 | 七元二角至六元七角 |
| 蘇同高白米 | 八元六角至八元二角 |
| 湖[illegible]高白米 | 八元七角至八元一角 |
| [illegible]高白米 | 八元四角至八元 |
| 新[illegible]小麥 | 四元五角至三元八角 |
| 嘉定白蠶豆 | 二元八角至三元三角 |
| 新青蠶豆 | 三元五角至三元 |

### 油豆 昨日滬南開出之油荳價如左

| | |
|---|---|
| [illegible]牛莊油 | 每担八兩六錢 |
| [illegible]牛荳油 | 八兩五錢 |
| 岐山荳油 | 八兩三錢半 |

### 本廠紗 昨日各牌紗價如左

| | |
|---|---|
| 十六支紅團龍大包 | 一百零六兩 |
| 又 胭脂虎 | 一百零九兩 |
| 又 紅龍 | 一百零五兩五錢 |
| 又 雙龍 | 一百十三兩 |
| 又 雙虎 | 一百零七兩 |
| 又 雲龍 | 一百零四兩 |
| 又 雲鶴 | 一百零六兩 |
| 又 天宮 | 一百零八兩五錢 |
| 又 月季 | 一百零四兩 |
| 又 丹鳳 | 一百零五兩 |
| 又 鐵毛 | 一百零四兩 |
| 又 日光 | 一百零五兩 |
| 又 火車 | 一百零九兩 |
| 又 三星 | 一百零八兩 |
| 又 財神 | 一百零三兩 |

### 花衣 昨日市價如左

| | |
|---|---|
| 火機花衣 | 每担二十一兩五五 |
| 四牌子花衣 | 二十二兩四 |
| 上海期花衣 | 二十二兩 |
| 北路子花 | 十一元 |
| 南路子花 | 十元 |
| 餘姚新花 | 念兩零八錢 |

### 火油 昨日市價如左

| | |
|---|---|
| 老牌火油 | 每箱二兩三錢 |
| 英牌鷹油 | 一兩九錢三分 |
| 帽牌鷹油 | 一兩九錢三分 |
| 十字鷹油 | 一兩八錢三分 |